新京日日新聞 夕刊 三月八日(木)

寶石 銀器 中谷時計店 新京 奉天

滿洲國現行輸入關稅 遞減期成同盟會結成さる
近く代表者が渡滿

【大阪國通】滿洲國の現行關稅は支那當時の排日貨を目的とする公定稅率を踏襲して居るが日滿經濟提携の上より頗る遺憾とし七日午後三時より綿業俱樂部に全國織物組合大會を開催し滿洲國織物輸入關稅遞減を目的とする期成同盟會を結成しその後輸入關稅の改訂希望の決議を爲し關係省に提出すると共に代表者を渡滿せしめ滿洲國政府に陳情せしめることとなつた

滿鐵がハルビンに 大病院を建設

【ハルビン國通】滿鐵は總費三十五萬圓を以て理想的病院をハルビンに設する方針だと、右病院は本年十一月頃迄には完成する見込である

東邊道縱貫鐵道 期成大會開催
日滿有志多數參集氣勢を擧ぐ

【安東國通】七日午後六時卅分より安東公會堂に於て東邊道縱貫鐵道期成大會開催せられ、日滿委員を始め多數有志市民參集、各委員は熱辯を振つてその所信を述べ、最後に逆に運動に邁進すべき事を決議して盛會裡に散會した、因に東邊道縱貫鐵道とは安東を起點として鴨綠江の右岸に沿つて走り寬甸、桓仁、通化を經て瀋海線の起點たる海龍に至るもので、在安日滿有志は東邊道の治安を確保しその富なる資源を開發するには右の如き鐵道建設の實現が唯一の近道であるとの見地から過般來同鐵道期成委員會なるものを組織して委員の要路訪問、パンフレツトの刊行等着々其の運動の歩を進めつゝあつたが、最近漸く其の運動の反響を認め得らるゝに至つて大いに力を得、今次の大會を催して氣勢を擧げ、更に飛躍的な第二次運動に移らんとするものである

松岡洋右氏 「起て青年」に出演

【東京國通】政黨に愛憎をつかし脫黨した松岡洋右氏は七日京都日活撮影所で「起て青年」と云ふトーキーに出演した

大豆バラ積 設備の研究 近く完成を見ん

【大連國通】滿鐵輸送貨物の大割を占め、ドイツ一國だけに百五十萬噸を輸出する滿洲特産の大宗大豆の輸送方法の改善は滿鐵多年の懸案となつてゐたが、昨年九月滿鐵はグレーン、エレベーターによる大豆のバラ積輸送に關し、鶴見に工場を有する自動車製造株式會社專務山下興家氏に具体的研究を依囑中のところ山下氏は此の程右研究を完成、六日「はるぴん丸」で來連したが、船中語る

大豆のバラ積輸送方法の研究結果を持つて來てゐます大連のエキスパートの方々にも見て貰つて更に研究してみたいと思ひますアメリカでもバラ積みをやつてゐますがアメリカ式は金がかゝるので之によらず私の獨自のものです

電球輸入問題 英國の回答到着

【ロンドン六日發國通】日本製電球の輸入問題に就ては杉山商務參事官より英國政府に對し、新提案を爲したがこれに對し六日英國政府より非常に詳細に亘る對當案を通告して來た、依つて杉山參事官は直ちに之を本省に傳達したが、內容はかなり強硬なものであると

滿洲國稅關 近く北鮮進出
具体案作成を急ぐ

【奉天國通】現在圖們に設置されてゐる滿洲國稅關の北鮮進出問題に關しては既報の如く、早くより滿洲國當局間にその必要が叫ばれてゐるが、京圖線並に拉賓線の開通に伴ひ日本海航路による日滿間の連絡が頻繁となるにつれ一層その必要を痛感するに至り、日滿ブロツクの形成及び兩國の經濟的發展の見地からも是非ともこれが實現を期すべく目下滿洲國當局に於ては朝鮮側と協調諒解を求める一方代表を東京に派遣し、日本側と種々折衝せしめてゐるが、近くは歐洲諸國間の稅關制度の例に倣しても滿洲國稅關の北鮮進出は是非とも實現せしむる必要あり、近く何等かの具体案が得られるものと觀られてゐる

滿鐵社員 本部役員會

【大連國通】滿鐵社員會々舊本部役員會は六日午後四時半から約四時間に亘り協議したが出席者約三十名、先づ伊藤幹事長より各種業績報告あり、次で十年度事業及豫算其他につき意見交換を爲し九年度豫算を以てしては十年度の諸事業に不足を來すので之が解決策として

一、經費の節約
一、年三萬圓の基金積立を減額して補塡する
二、適當の興業等の催しに依る收益金

等で臨時豫算の評議捻出を圖ることとし會員の會費增徵は行はないことに決定、最後に先般貴族院に於ける滿鐵第一線從業員卽ち軍と行動を共にし軍と同等の活躍を爲した者に對する論功行賞に就き兒玉伯質問に對し永井拓相の答辯と當局問題が相一致せぬ點につき對策を協議し散會した

米大統領より 我外相へメツセージ

【東京國通】曩に齋藤新駐米大使がル大統領に對し信任狀を捧呈の際廣田外相の懇篤なるメツセージを手交したるに對し本月三日同大統領はハル國務長官を通じて日米親善に關するメツセージを廣田外相に寄せられた、依つて外務省で近く發表することゝなつた

二外人から 藏相へ手紙とメタルを贈る

【東京國通】八十歲の老軀を提げて議會に奮闘してゐる高橋藏相宛に最近二通の手紙と金メタルを送つて來た差出人はカナダ、ウイン國ピークーイークルと云ふ名で內容は「自分は十五年前歐洲大戰に活躍、戰爭の慘虐におのゝく者だが最近又復軍國主義が旺んとなつたので此のメタルを溶かして世界戰爭の軍費を償はれたい」とある、又一通はアフリカのニグロからのものでタマイカニズムが白人の壓迫を逃れる裁判費として二千圓送つて與れとあるものである

ポーランド人の 復職斡旋要請
波蘭公使森島總領事訪問

【ハルビン國通】ポーランド公使モシチツキ氏は七日午前森島總領事を訪問し、ソ聯のため被免された北鐵のポーランド從業員を復職せしめる樣斡旋されたいと希望したが同公使は滿洲の現情が建國前より進歩せる事實を認め北鐵交涉成立し、ソ聯が滿洲國を承認せばドイツ、ポーランド、チエツコスロバキアも滿洲國を承認せんとの口吻をもらした

吉林禮讚の 菱刈司令官

【吉林國通】六日午前十一時官民多數の出迎裡に初の吉林入りをはせた菱刈軍司令官一行は直ちに日總領事館にて吉林事情聽取後〇〇〇〇隊にて佐藤司令官の狀況報告を受けた後午後六時より在吉要人の招待宴を張つた七日薄ぐもりの朝十時より北大營に馬上颯爽日滿軍の閱兵を爲し〇〇司令部の開館を觀察、正午より居留民招待宴に臨み、後省公署に省長を訪ひ三十分會談、それより北山にて市街を指顧しつゝ「清朝發祥の地だけに落ちついたよか所ぢや」とこくる吉林禮讚の後下山午後六時有馬の宴に臨んだ

數字的に見た 建國以來の建設事業
その驚異的進展振り (中)

交通方面

產業開發の基礎的事業に屬する國道及鐵道等の交通建設事業を見るに、國道建設事業は大同二年六月十四日の第一回國道會議で第一次三ケ年國道建設計畫五十八路線七千三百六十キロ中で昨年十月末迄に竣工したる國道は

△奉天建設處管內
一 南雜木—新賓街道
二 北山城子—柳河街道
三 瀋陽—遼中街道
四 遼陽—立山街道
五 鞍山—立山七嶺子街道
六 鞍山—湯崗子街道
七 莊河—城子疃街道
八 北票—朝陽街道
九 前所—義院口街道
十 橋頭—大安平街道
△新京建設所管內
一 懷德—公主嶺街道
二 綏稜站—綏稜縣間
△チチハル建設處管內
一 訥河—嫩江間

等で建設里數約二千キロに達してゐる、因みに滿洲國は國道建設十ケ年計畫を有し、總經費一億圓、六萬キロの路線完成を目指し邁進してゐる

鐵道建設はこれ亦非常な勢で躍進しつゝある、滿洲國現有の國有鐵道哩數は

□奉山線八九五キロ□瀋海線三二七キロ□吉長線一八四キロ□吉敦線三四七キロ□四洮線四三四キロ□齊克線一五四キロ□洮索線八四キロ□呼海線二二一キロ

總計二九七五キロとなつてゐるが、この滿洲國政府に於て建設せる新設道は敦化、圖們間一百九十キロ、泰安、海倫間二百八キロ、ハルビン拉法間二百六十八キロ計六百六十六キロに達した自動車交通網は鐵路網動に續てその擴大に力を入れてゐるが、既に北票承德間三三〇キロ、朝陽赤峯間一九〇キロの開通を見近く更に安東城子疃間二三六キロの外

新京—扶餘間 一六六キロ
奉天—撫順間 四三キロ
山城鎭—通化間 一三六キロ
承德—赤峯間 二三七キロ
ハルビン—同江間 六一六キロ

の開通を急いでゐる

生命線を行く (續上映)
國友雄吉 (荒川芳三郎畫)

(百八)

父と子の邂逅(二)

客商賣の「稼業」に、いつまでも伸一を留て置くことは、事情が許さなかつた。

そこで、その晩、店がいくらか暇であつたのを幸ひ、芙美子は主人に暇を貰つて、いつもよりはズツト早く、二人を連立つて永安大街の自分の家へ歸つて來た。

家では、やつと今し方、晩酌の膳を片づけて、お今と伊之助とが、火鉢を中にして、芙美子の東京行きの話をしてゐるところだつた。

其處へ足音が、家の戸口で止まつた。どうやら芙美子に似た足音なので、二人は變に思つた。

入口が開いて、果して芙美子の顔が現はれた。

「あのね、茂ちやんのお父さんが、けふ店の方へ訪ねていらしてね——」

それだけ聞いて、二人はもう立ち上つて、マゴマゴし始めた。

「オヤ、さうかい。それはマア、好い都合だつたねえ」

さう言つて、お今は茶器を取片づけながら、伊之助と、チラと眼を見合つた。

「まア宜かつた——」といつたやうな安心の色が、二人の顔に浮んだ。

芙美子は、入口から半身外へ乘り出すやうにして、戸外の暗がりへ聲をかけた。

「サア、どうぞ、おはいんなさいな」

伸一が、茂彥をつれて、やがてのつそりはいつて來た。

お今も、伊之助も、共にアツと驚いて、危く聲を出してしまふところだつた。

あまりにも思ひがけない伸一の風體だつたからである。

のつそりと入つて來て挨拶をされた時には、二人ながら、まつたくゾツとした。

ボロボロの背廣を纏うたこんな汚ない男であらうなどとは、まつたく夢にも想ふて居らなかつた。

そして伊之助は、驚くと同時に失望もしてしまつたのであつた。

「いつかあの子の事が知れて來たら その時こそ、養育料だといつて、たんまりせしめて遣らうぜ」と、始終お今に話しをして、手具脛引いて待ち受けて居たのであつた。

だから、乞食と間違はれるくらゐの伸一の慘めな姿が、彼の、さうした目論見を、すつかり裏切つてしまつたのであつた。

芙美子は、伸一をして、母や兄に、遠慮させては氣の毒だ、と思つて、つとめて双方の間を取なすやうに打解けてみせた。

「お話も、いろいろお聞きしたいのですけれど、其服裝ではねえ——まだ、そんなに遲くないんだから理髮店へでもいらしては——」

斷らして茂彥に連つてしまふと伸一も、自分の服裝の汚なさを、今更のやうに、きまり惡く思つた。

芙美子は、伊之助の着物や袴を出して來て、伸一が辭退するのを、强いて勸めて袖を通させた。

ゆき、たけが、註文したやうにしつくりと似合ふのであつた。

それから芙美子が、茂彥を伴んで大通りにある支那人の理髮店へ案內した。

伸一は、暫らくして歸つて來たが、頭をきれいに刈込んで、以前の青年の姿に戾つて、さつきの彼とはまるで別人の觀があつた。しかし苦勞の跡は、その面やつれに隱す由もなかつた。

そして、その夜遲くまで、芙美子は伸一から、色々話を聽いた。

しんみりと、その話を聞いてゐるうちに、彼女は、その話の中へだんだん心を惹き入れられてしまつて、他人事とは、思へないやうな氣持になつて來た。

茂彥は、いつまでも眼がさめてゐた。そして、さも嬉しさうに父の膝にもたれてゐた。

伊之助の大きな鼾の聲が、隣りの室から聞えて來た。

夜が更けるに從つて、寒さが次第に加はつて、坐つてゐる膝がしらにまで感じるやうになつて來た。

只さへ寒い滿洲の夜、殊に十二月の末だけに、寒さは一際加しいのであつた。

日日案內 三行 一回金五十錢 一週金二十錢 五行 一回金八十錢 十行 一回金一圓五十錢 一週金十錢 株名在社 御申込みは電話二二〇〇番

讓店 現在營業中の下宿屋讓り度しお世話は譯日館で 電話三八〇二番

讓店 パン製造道具其ノママ此レヨリ好時機 屋內建物全部場所尾上町八ノ二 希望者ハ市營住宅丙ノ三十五號齋藤へ

洋帳簿 各種製本專門 三笠町三ノ九 三省堂製本所 電話三三三四番

親切な藥屋は 中央藥店 吉野町二丁目 電話三三八一番

京染洗張專門 にしきや 電話二六二〇番 消防隊横入

貸家貸室の御紹介 電話買賣 新京朝日通十七 新京土地建物會社 電話四八二八番 電話にて極秘金融致します

眼鏡の御用は金華堂へ 吉野町二丁目 電話二六四番

土地、家屋、住宅、電話 賣買並ニ仲介 貸家貸間親切に御紹介致します 電話低利にて金融致します 新京東一條通五四 金光敎會前 萬成社 電話四八八四番

外務社員採用
一、年齡 廿七歲以上の者
一、學力 中等學校卒業以上
履歷書送付せられたし 滿鐵內勤社員に昇進の途あり 新京室町四丁目四番地三井物產內 三井生命保險株式會社 電話三七六六 二〇二一番

新彩社 広告図案とポスター 装飾と看板 電二六〇五 三笠町一 輸入組合內

愛せよ 地場銀行 強く育てよ 新京銀行 三笠町三丁目 電話二〇九三 四三四番

料理 大吉 富士町 電話二一三

專門店 眼科指定 滿鐵醫院 知識醫院 處方箋眼鏡謹製 新京銀座 原金眼鏡店 電話三二九二番

「新京第一の機械場」 各種機械設置並に設計圖面 發動機 ウオシントポンプ 電氣時計 修繕 諸機械 マシンツール 請負
營業種目 鐵工 煖房 建築金物請負 自動車修繕
長春鐵工所 新京東三條通六十番地 日本領事館前

御料理 東明 吉野町二丁目五 電話二二三七番

月刊雜誌 文房具 事務用品 和洋紙 新京吉野町銀座街 ミツワ書店 電話二二三二番

皮膚、泌尿科 外科、性病科 同仁醫院 診療(自午前九時至午後五時) 日曜祭日午前中 富士町二 電話二六〇六番

一等木炭大販賣 產地ヨリ直接大取引開始シマシタ特ニ品質ヲ選ミ安價ニ提供シマス
精白米 何レモ遠近多少ニ不拘即時配達致シマス
是非一度御用命ヲ!! 新京三笠町四丁目 日隆號精米所 電話三一七 二四七八番

知識眼科醫院 新京大和通六六

映畫 長春座 七日封切 十一日迄五日間 毎日晝夜二回公開 特別滿員御禮 △大人八十錢 △軍人五十錢 △小人三十錢
松竹キネマ下加茂時代劇超特作オールトーキー 衣笠貞之助監督 此トーキーは斯界の折紙附 沓掛時次郎 林長二郎 飯塚敏子 熱演
蒲田特作オールトーキー ラッパと娘 大阪男代入社第一回主演 大日方傳、齋藤達雄
松竹滿洲ニュース附謹寫 滿洲國御大典實寫 オール、トーキー
右太プロ特作 隊士斬り彌二 市川右太衛門主演映畫

危機の日英會商
けふまで延期さる
政府介入の傾き漸次濃厚
當事者打開に專念

【ロンドン七日發國通】日英會商は七日午前十時三十三分商務省に開れたが、地域問題で双方讓らず危機を孕んだまゝ八日の再開を約し正午散會したが、コムミユニクにも會議が難關に逢着の旨を述べてゐる、會議散會後ランカシア側はランシマン商相を訪問し政府の斡旋を懇望した、日本側も松平大使を訪ひ打開の法なきや協議したがランシマン商相はランカシア側の意見聽取後松平大使を訪問政府側介入を協議するものと觀られてゐる

會商は明日に持越されたが
我主張に變更なし
＝日本側代表部談＝

【ロンドン七日發國通】第四次會商終了後宿舍グロブナーハウスに引揚げた日本代表は語る

第四次會商では本部の決議が最後的で日本代表部としては飽く迄從來の主張を變更出來ない旨明言し、右決議の範圍内でランカシア綿業團に何等か妥協の名案があれば勿論考慮する旨通告して置いた、八日の第五次會商でランカシア綿業團から回答がある筈だが果してどんな名案があるか向ふから折れて來ない限り局面を打開する方策なくランカシア綿業團では協議を引き延ばして置けばその間には日本政府が干渉するとみてゐるかも知れない

するランカシア側の意見は左の如くである

會商の決裂は甚だ遺憾であるが例へ決裂しても英國綿業の地位は依然として鞏固だ、英の總輸入高は世界全體の一割五分を占めて居りこれに對し日本は僅かに二分を示すに過ぎない、從つて今後英國が各國と個々に通商協定を結ぶとすれば日本に比較して極めて有利である、而して七日に會商決裂と決まれば早晩英國並に直轄殖民地に相互的な輸入割當制が採用される事となるものと思はれる

蘭印政府の日本品輸入制限に
日本商工會議所政府に建議

【東京國通】日本商工會議所では蘭印政府が本邦品の輸入制限を強化せるに對し緊急措置として全國商業會議所と協議の結果政府當局の外交交渉促進を希望する左の建議を外務、商工兩省へ提出した

蘭領印度で最近セメント、ビール、サロン等の輸入制限を爲し今回又晒綿布に不公平な割當制を實施し更に一般雜貨にも同樣割當率を計劃してゐるが然らば過去三十年の我販路を全面的に崩壞することゝなる、此際政府は强硬に抗議をし有効適切な措置を講ぜられたい

輸入制限に對する抗議を
鄕會頭より打電

【東京國通】東京商工會議所では鄕會頭の名で蘭領印度で實施せんとする輸入割當は兩國貿易關係に悪影響あり愼重考慮せられんことを希望する旨の抗議電報をオランダ植民大臣と蘭印總督並に商業會議所へ發電した、尚經濟聯盟も八日常任委員會を開催し抗議打電の筈である

日英民間會商
決裂を豫期
ランカシア側代表の意向

【ロンドン七日發國通】七日の日英民間協議會に出席すべくランカシア側代表連は六日深更ロンドンに到着したが、ランカシア側でも若し今後の會商で日本側の態度が急變しない限り七日の會議は決裂を免かれないと云つて居る而して此の不可避的な局面に直面したランカシア側代表は早くも將來の對策に就て考慮を續らして居るが、右に關

尾崎行雄氏が
議員生活のレコード・ホルダー

【東京國通】衆議院事務局で現在議員全部の當選回數と在職年限を調査中であつたが此の程出來上つた、筆頭尾崎行雄君で當選十八回、在職四十一年十ケ月の輝かしいレコード・ホルダーである、次は當選十四回が二人で菅原傳、在職卅二年二月、大竹貫一三十年八ケ月である

五億弗の大海軍建造案
六日上院通過

【ワシントン六日發國通】世界海軍擴張熱に拍車をかけた米國の五億弗大海軍建造案は六日の米上院を通過したがこれにより軍艦百二隻、飛行機一千百八十四臺が建造されることとなつた

外米移入問題
農、拓兩省正面衝突

【東京國通】外地米移入問題で農林拓務兩省が正面衝突をなし、三土鐵相の斡旋も効なく遂に八日關係閣僚會議を開き、首相より裁斷を下す事となつた

滿洲移民に
對する質疑應答
衆議院豫算總會

【東京國通】農村救濟追加豫算に對する衆議院豫算總會は七日午前午後に亘り開會、午前は專ら米の問題につき質疑應答が行はれたが午後の豫算總會に於ては民政黨の坂東幸太郎君が滿洲移民問題につき質問し、拓相との間に左の如き質疑が行はれた

坂東　關東軍特務部の立案した二十五ケ年五十萬人の邦人移民計畫は決定案であるか

永井拓相　關東軍案なるものは承知してゐない

坂東　支那人の滿洲國移民狀況如何

永井拓相　最近は一ケ年四十萬人から出で主として苦力である

坂東　日本人滿洲移民に對し如何なる土地獲得の便宜を與へてゐるか

永井拓相　日滿兩國政府間に土地所有の便宜を與へることにつき目下協議を進めてゐる

坂東　滿洲移民の土地所有につき如何にして其權利を保護するか

永井拓相　移民の土地所有權租借權の諸點につき目下日滿兩國間で折衝中である

謝大臣の通牒に
ノルウエー等九ケ國から回電

過日の御大典に當り謝外交部大臣は五十數ケ國の外交當事者にあて滿洲帝國の成立と國際親善を强調せる通牒を發したことは既報の通りだが右に對し最近ノルウエー、リトビヤ、リストアニア始め九ケ國から何れも外相の名を以て「貴國の　皇帝陛下の御多祥と其國民の繁榮を祈つて已まぬ」なる旨の鄭重なる回電が寄せられてゐる、右に關し滿洲國某要人は語る

一昨年國際聯盟總會に於て四十二對一を以て獨立を否認された當時と今日の情勢と比較して全く隔世の觀がある、それは世界情勢の變化と云ふより滿洲國の獨立が最初より正しかつたことを是認されたものでこの意味で日本は聯盟を脫退するといへども先見の明があつたといつても差支へないであらう

大仕掛けの
暗殺團入滿
藍衣社の陰謀暴露

【上海七日發國通】御大典前後の混雜に乘じ滿洲國内の攪亂を企圖して藍衣社が大仕掛の暗殺團隊を入滿せしめたる事が確かなる筋の調査により判明した、右暗殺團は三十名を以て組織され華北義勇軍と連絡をとり二月初旬旅行者、學生、苦力等に扮裝し長城線各所より入る方法を以て入滿し要人の暗殺、愚民の煽動を決行する手筈となつて居たのである、而かも懸賞として皇帝暗殺には五十萬元を與へ大將に任命、鄭總理は三十萬元で中將に、各大臣は二十萬元で少將に、その他は二萬元以上大佐迄を約束し活動資金は華北黨部より融通され居る事確實となつた、尚藍衣社は右暗殺團の行動を援助する意味に於て美貌の婦女二十名を近く入滿せしめる計畫を樹てい入滿の方法、機會を研究中であるさ、而して過般來當地支那人側に「喧傳」された皇帝暗殺の謠言はこの事實によつて全く華北義勇軍より發せられたものなる事が明白となつた

長谷川中將
來京

既報、海軍々令部出仕、海軍中將長谷川清氏、海軍省副官海軍中佐中村勝平氏一行は八日午前七時著大和ホテルへ投宿、日滿各方面に挨拶の上觀察をなし九日午前十一時半發飛行機でハルビンへ向ふ豫定

駐支ソ聯大使
暗殺計畫の眞相判明
實は〇〇國を目標とせる
ゲ・ペ・ウの極東工作

【上海七日發國通】去る二月二十四日駐支ソ聯大使ボゴモロフ氏の杭州行を擁して當地北停車場で暗殺を企劃した事前に發覺、ソ大使の杭州行を取止め危く事なきを得た事件あり、某方面の偵査によつて端なくもソ聯ゲペウが上海を中心に某重大極東工作を計畫しつゝあつたことは判明したと傳へられてゐる、即ち之によると當地ゲペウは特に〇〇國を目標とする情報部を組織しラトビヤ人ヤクマーテンシヨンを首領とするテロ團を特設して前記某重大工作實行の機を窺つてゐたが遂にボ大使の杭州行を機とし特に〇〇國人の服裝をなせる朝鮮人二名をして大使暗殺を決行せしめ〇〇國との關係を危殆ならしめんとしたものである

治安維持法改正案
起草委員會
秘密會になる

【東京國通】七日の治安維持法改正案委員會は第三インターナショナル問題で秘密會となつたが其の内容は左の如し

政友の宮古委員長　共產黨運動資金はロシアからどの位送られてゐるか

廣田外相　仲々ロシア國内でも判明して居らぬ

政友の高見是通君　ロシアは日本との間に喧傳禁止條約をなしてゐるが此の點に就き外相はどう考へるか

廣田外相　日本は嚴重な取締りをして彼等に隙を與へぬ樣にせねばならぬ、尙日本と關係ある滿洲國が共產黨を驅逐するに凡ゆる手段を講ぜねばならぬ

政友の世耕弘一君　ロシアに行つてゐる日本の外交官で赤化するものがあるか、又日本駐在ロシア大使館員で赤化宣傳をなすものありや

廣田外相　ロシアを實際にみれば反共產黨になる

國同の松谷與二郎君　日本からロシアに行つてゐる共產黨員の數はどの位か

廣田外相　數十人で四派位に分れて居り各々爭つてゐる

問題の岡本君
小山法相等を相手取り告發

【東京國通】岡本一巳氏は小山法相、氏名不詳の步兵軍曹株仲買人沼間敏郎、小林竹次郎を相手取り東京憲兵隊へ告發した、告發事情は小山氏の檢事總長時代小林が逃亡中の共產黨被告渡邊政之助、德田球一、山本懸藏の所在隱匿し昭和三年十一月市ケ谷刑務所に收容された際沼田と軍曹の運動により小林が渡邊等に大金を贈與し運動を援助せる事實の糺明をなさしめず單なる犯人隱匿罪で起訴し同年十一月保釋せしめ昭和四年懲役六ケ月、執行猶豫二年の輕い刑を判決し小林、沼田兩名は感謝のため小山氏に對し柳橋赤坂で數回饗宴した、右につき小山法相語る

全くの人違ひで何等かの方法で斷乎處置し度い

岡本氏懲罰委員會
除名の極刑は不可能

【東京國通】岡本一己氏の懲罰を附議された衆議院の懲罰委員會は八日開會される豫定であるが同委員會は一回にて審議終了を見るであらう、尚懲罰方法たる除名、登院停止、譴責の中何れを執るべきかは政民各派間に未だ意見の一致を見て居ないが現在の處では除名には出席議員三分の二の賛成を要するので除名の極刑は到底行ひ得ないやうである

兩院の
對政府態度强硬

【東京國通】農村對策特に外地米統制案は未だ決定を見ず政府當局に於ても鋭意考究を重ねてゐるが、政府の農村對策に對する態度に對し貴衆兩院共不滿の聲高く徹底的に詰問すると共に是非共政府にこれが實行を迫る方針である、然るに會期は後正味二週間に過ぎないので議員の一部には二三日間會期を延長すべしとの論が擡頭するに至つたが、政府に於ても議事の進行を見極めた上或は之が延長を奏請するの已むなきに到るやも知れない情勢である

產金保有法案
衆議院に提出さる

【東京國通】金國内保有を規定せる日本銀行金買入れ法案は七日正午院内閣議に於て最後の決定をみ、直ちに上奏御裁可を經て衆議院に提出されたが八日の本會議に上程さる事となつた

政友の國策決議は
强硬なもので　はない

【東京國通】政友の國策決議案起草委員前田、山口、小口、上山の四氏は午後二時半より同五時まで協議を重ねた結果鈴木總裁の意向は政府攻撃を好まぬは明白なる故内閣彈劾の決議案を提出することは到底不可能で微溫的な國策指導決議でお茶を濁す程度と觀られてゐる

對露債權問題に關する
質疑應答

【東京國通】七日の衆議院決算委員會に於て再び對露債權問題に就き質問應答あり政友會の林兵馬君が對露債權を放棄せんとするものではないかと質問したるに對し廣田外相は

放棄しない北京條約の規定により他の諸國と同一步調をとつて處置する考へで機會を待つて居るのであると言明した

英兵の雲南侵入は
偶發的のもの
印度總督に行動中止を命ず
支那の抗議に英回答

【南京七日發國通】南京政府では英國兵の雲南省侵入事件に對し駐英公使郭泰祺をして英國政府に嚴重抗議中であつたが六日駐支英國領事を通じ本國外務省は右の事件が偶發的のものと認め印度總督をして行動を中止せしめる旨回答があつた

停頓の日露
漁業條約
競賣とは別に
交涉の我外務

【東京國通】在ウラジオ渡邊總領事の報告によれば、同總領事は四日と五日ロテモセンコ、ボフリンスキーの兩氏と會見したが、未だに涉捗を見せないとのことである漁業條約の再競賣の期限が七日に切れるが、我外務省では右期限は問題とせず交涉を續ける方針である

興安省境に
ソ聯飛行機及
武裝兵侵入

【ハイラル七日發國通】當地に達した情報に依れば、二月二十日興安省境のハルナルシアンにソ聯飛行機一機現はれ附近の地形を偵察して外蒙古方面へ姿を消した、また同日同地へ武裝せるソ聯の工兵三名侵入し三時間に亘つて暴行を働いたと

人事往來

▲成澤大佐（徵消第一聯隊）七日午後四時三十分發暖嶺へ
▲揚雲氏（北滿管理局法律處長）七日午後五時發吉林へ
▲長谷川中將（軍令部出仕）八日午前七時著大連から
▲竹田大佐（駐滿海軍部）八日午前九時發内地へ

海外經濟

▲銀塊及爲替
倫敦銀塊　二〇片八分三
先限　二〇片一六分七
孟買銀塊　五三留比八分五
紐育銀塊　四六仙〇〇〇
米英爲替　五〇弗一二仙
米日爲替　三〇弗〇〇〇
米支爲替　三五弗〇〇〇
スチール株　五五弗四分一
アナゴンダ株　一四弗二分一

▲印棉
現物　二一仙三〇
三月限　二一仙九八
五月限　二二仙〇九
七月限　二二仙二〇
十月限　二二仙二八
十二月限　二二仙三六
一月限　二二仙四〇

▲上海標金
ブローチ　二〇〇留比
オームラ　一七三留比
ベンゴール　一三四留比
本寄　九八七三〇
步值
第一回　[illegible]
第二回　[illegible]

▲上海日本向
第一回　[illegible]
第二回　[illegible]

各地市場

▲阪神日米爲替
第一回　三〇弗一六分一五　二九弗八分一

▲大阪株式
株　新　紡新　新

▲同短期
新　新　新

▲大連株式
品　限　新　鈔

▲大阪三品
當限　四月限　五月限　六月限　七月限　八月限　先限

▲大連上海向
止値　高値　引値　安値　出來高

▲大連煙台向

▲大連金鈔票
現物　寄付　步値　先　直近

▲上海紐育向
賣値　買値

▲上海倫敦向
第三回　賣値　買値

▲大阪棉花
當限　先限

▲大阪期米
當限　中限　先限

▲仁川期米
當限　中限　先限

▲橫濱生糸
現物　當限　先限

▲神戶豆粕
三月限　五月限　六月限

▲カルカツタ麻袋
青筋　鐵筋　爲替

▲大連特產
現物　●麻袋　●大豆　寄引
●豆粕　込袋　三月限　四月限　五月限　六月限　七月限
●豆油　現物　三月限　四月限　五月限　六月限
●高粱　現物　三月限　四月限　五月限　六月限

新京市況

特產　現物　出來高
大豆　七車
高粱　四車
小豆　二車
錢鈔
鈔票對金票
現大洋對金票
國幣對金票
現大洋對鈔票

夫淳之儀本日午前一時心臟麻痺ニテ突然死亡仕候間生前辱知諸彥ニ此段謹告候也

追而告別式ハ途中行列ヲ廢シ明九日午後二時半ヨリ祝町太子堂ニ於テ相營可申候

昭和九年三月八日

妻　木原カズ
親戚總代　重信新太郎
　宅間勇壤
　柴川清彥
　楠野權一
友人總代　宇野嘉壽馬
　過能得藏
新京第一料理店組合代表　後藤藤作
新京購買組合代表　瀧竹三郎
新京富士町町内會代　下德直助

玉體益す御健かな 皇帝陛下御日常
某側近者謹んで語る

滿洲國青史を飾る曠古の御盛儀を滯りなく終らせられた陛下には重なる御儀式にもいさゝかの御疲勞をみせられず玉体御健かに亘らせられるが本日某側近奉仕者は謹んで左の如く語つた

皇帝陛下には卽位の大典を滯りなく終らせられ益々御健かに亘らせられる、申すも畏き極みであるが御日常を申上げると早朝御起床遊ばされ午前中は國務院、參議府より廻つて來る重要國務書類に詳しく御目を通される、午後は御學問所で帝王學其他の古典の御研究に或は側近者を御相手に乘馬を遊ばされます

陛下には又スポーツにも御理解深くわたらせられ、此の冬は府內居住者の子供達がスケートをするのを長い間御覽になつてゐた事もある位です、御乘馬、テニス等は相當御上手にわたらせられると承つて居ります、政務多端の折から毎日長時間に亘り熱心に重要なる國務をみそなはせられて居りますが側近奉仕者の我々としては誠に畏れ多い次第であります

また冬への逆戻り 今朝零下十七度六
天氣はよいが寒さは當分續く
新京觀測所から

七日の最低氣溫が零下九度九最高二度で二月の大寒あけ以來順調な

『氣溫』をみてゐたものが八日に至つて急に零下十七度六に低下し寒さは春からふたゝび冬への逆コースである、七日朝松花江上流にあつた七五六ミリ內外の低氣壓に對し揚子江流域の高氣壓七六七ミリが流球近海に異動しそれが爲七日の午後は北滿一帶に南西よりの强風がおこり新京は本年に入つて最もひどい砂塵に襲はれたわけである、一方七日朝北支那から蒙古方面に出來かけてゐた七七六ミリの高氣壓が八日に至つて七七〇三ミリに發達し松花江上流の低氣壓がウラヂオ東方に移動してゐるので八日朝來風は西よりに變じて氣溫も著しく下りこの

『調子』でゆけば天氣はよいが朝晩の氣溫は當分低下するものと觀測されてゐる

材料置場立退きは 四月十五日限
期間內に全部完了

既報、頭道溝沿岸の材料置場立退の問題については地方事務所では來る四月十五日限り斷然立退を命ずることゝなり、これが換地としては南滿瓦斯會社支店橫の社宅用地を用意することゝして既にそれぞれ關係業者二十五名に通知が發せられたるが、關係業者側でもこれを當然の措置として期間內には圓滿立退くこととして既に準備に着手した向きも少くない模樣で地方事務所でもぜひ期間內に全部を完了し直ちに遊園地式綠林地帶とすべく萬一立退きに肯ぜない者に對しては强硬手段に出ても徹底を期したい意嚮で進んでゐる

金市長謝辭

市政公署の吉田土木科長は金市長の代理で六日午前九時新京地方事務所を訪問の上御大典に際し附屬地日本人側の好意に對して謝辭を述べた、これに對して第五區長小澤禎吉郎氏は民間を代表して八日午前十時市政公署に赴き答禮をなした

凱旋の西部隊 新京通過時刻
十四日から三日間

赫々たる功績を殘して凱旋する西部隊は來る十四日から十六日にかけて新京通過內地へ向け歸還することになつた、その著發時刻は左の通りである

△十四日午前十時五分著、午後二時五十五分發
△同日午後一時三十五分著、同六時發
△十五日午前十時五分著、午後二時五十五分發
△同日午後一時三十五分著、同六時發
△十六日午前十時五分著、午後二時五十五分發

聖恩に浴す罪の民草 九千五百余人
出獄は四月一日頃

滿洲國皇帝陛下には去る一日の御卽位の大典に際し罪ある民草にまで宏大無邊の聖恩を垂れさせ給ふ有難き思召しをもつて恩赦の詔書を渙發あらせられたが、この前例のない恩赦に浴し得る者が全國に何の位あるか、總元締たる司法部に於ては恩赦令に基き地方司法機關を督勵して目下調査中であるが、複雜多岐に亘る爲未だはつきり解らないが全國を通じ九千五百餘人に上る見込みである、釋放の日取に就ては調査の出來次第速かに決定する方針であるが、大體四月一日頃と見られ當日各地監獄共恩浴者を一堂に集め責任者より訓辭され自由への新たな希望と喜びが傳へられることになつてゐる

地方賜餐の 正式の招待狀
光榮を永久に記念

地方賜餐の正式招待狀は目下特別市政公署で準備中で既に印刷もすみ近日中關係者約四千名へそれぞれ發送されることになつたが右招待狀は金緣用紙の中央上に金文字で蘭花を描き

啓者
登極禮成舉
於新京地方賜餐場特請台端
蒞臨敬宴
首於三月二日三日正午賜宴
兵預專啓卽頌
時祉
宮內府大臣沈瑞麟
康德元年三月一日

と赤字で記し特に宮內府大臣の名の下に新年號を入れて地方賜餐の光榮を永久に記念すべきものである

列車內のニュース 本社からも提供
新京發は明朝のハトで

既報、旅客サービスの一端として滿鐵々道部營業課で計畫の列車ラウドスピーカーは八日大連新京間下り第十一列車食堂車、二等客車で試驗したが九日新京午前九時發上り第十二列車でも同樣試驗用ニュースを放送をするが當日試驗用ニュースは特に本社編輯ニュースの提供方を新京鐵道事務所から依賴をうけた、本社は早速承諾してニユースを九日午前九時までに鐵道事務所營業係に提出するはず

鐵路總局で 食堂車事務所 增設

鐵路總局では從來食堂車の事務所は新京に一ケ所しかなかつたが來る四月一日から吉林四平街、チチハルの三ケ所に事務所を增設し、各事務所には休憩室などの設備もして本格的に營業の發展を期すと

建築材料を 盜んで賣却

市內中央通二十五番地福井高梨組現場監督占部晃氏方の建築材料五分板二間もの三十坪トメン二百五十枚總額五百餘圓のものが竊取された事件があり新京署で犯人搜査中のところ、城內西四馬路李俊德氏方で贓品を發見し七日午後四時三十分ごろ犯人河北省生れ住所不定康泰春(三〇)が祝町四丁目を徘徊してゐるを逮捕した

花環寄贈 申込殺到
陸軍記念日の慰靈祭

來る陸軍記念日、西公園に於ける慰靈祭は新京時局後援會主催の下に盛大に執行されるが、既に新京地方事務所社會係あて花環の寄贈申込は左記二十餘件に上つてゐる、なほこのほか多數申込みある見込で同社會係ではこれらを取纏めて靈前に供する筈で希望の向きはなるべく九日午前中までに申出でられたいと

鐵道事務所長、地方事務所地方委員會、三井物產、輸入組合、南滿瓦斯支店、新京醫院、吉澤總領事、滿電支店、新京時局後援會、吉長吉敦鐵路總局代表、國際運輸支店、新京郵便局、拓務省出張所長、滿鐵總裁、新京駐在河本理事、大滿蒙、新京日日新聞社(以上日本側)鄭國務總理、趙立法院長、宇佐美顧問、遠藤總務廳長、阪谷同次長(以上滿洲國側)

滿洲體育協會で 運動器具公認制を採用

滿洲體育協會ではスポーツシーズンを前に本年度の飛躍と內容充實を計畫すると共に全滿運動競技統一の第一步として運動器具の公認制度を採用することゝなり、來る廿五日文教部體協內で器具公認々定を行ふ事となつた

日滿協會長一行 獻上品捧持

日滿協會々長加藤壯次郎少將同理事長伊藤乙文の兩氏は滿洲國皇帝陛下に獻上品を捧持して七日午後七時三十分著列車で來京した、八日獻上の手續を終るはず

治安維持會存續の可否に就き 各關係當局協議

昨年度夏期高粱繁茂期に於ける治安確保に目覺しい成績を擧げた中央を始め各治安維持會は設置當初の方針たる三月に入りその廢止時期に達したが、關東軍及日滿各警備機關では國內治安の情勢其他に鑑み存置期限を延長し本年度夏期中有効に活動せしむべきであるとの輿論有力に擡頭した結果中央維持會では最近塚田幹事長の名を以て委員及日滿關係者に對し

一、治安維持會存續の可否
一、續するとすれば其の內容組織如何

との二點を提出、回答を求むるところあり、右の回答に基き中央治安維持會では關係方面と折衝協議を續けてゐるが存續說が有力で同維持會に要する一切の經費を滿洲國側に負擔せしめよとの議論もあり日滿當局ではこの間の問題を研究中であるが、近く最後的協議が行はれる模樣である、尙同維持會の治安工作と不卽不離の關係にある關東軍の分散配置に就ても去る二月廿七日新京で開かれた兵團長會議で問題に觸れたが分散配置の撤收は治安維持會存續の問題と深き關係ある爲、前記維持會の早急的解決が必要とせられてゐる

關屋敏子孃 八日ロンドン發

【ロンドン六日發國通】約四年間米國を振出しに歐米各地歌行脚を思ひ立つた關屋敏子孃は六日夜ロンドンで最後の獨唱會を終り八日郵船照國丸で歸途に就き四月十六日神戶著の豫定である

銀貨僞造團を 井上刑事等が逮捕
奉天の僞造團の一味

昨年七月ごろから新京城內並に附屬地內で僞造銀貨を巧みに行使してゐるを探知した新京署井上刑事、戚、何巡捕等は極秘に搜査中のところ本月二日僞造團の一味が鐵嶺北大房身の部落に潜伏し盛んに僞造をしてゐるを突き止め、七日午後六時大房身の隠家を襲ひ一味が僞造の眞最中を逮捕し證據品として一圓大洋三十二枚、日本銀行發行五十錢三十八枚、同僞造型大洋三個、五取十錢二個その他藥品材料を押し引揚げ、取調べると山東省生れ長春縣大房身張旭增(四二)同上尹錫聲(三〇)で一味は昨年五月奉天郊外で僞造團を組織し僞造をなしてゐたが奉天署員に探知され共犯者三名は逮捕されたので新京に逃走して來たものである

新しい電話簿が 到着しました
お急ぎの方は局へ

電話局では昭和九年一月一日現在の電話番號簿を調製中であつたがいよいよ完成して八日午前七時大連本局から新京へ輸送されたので直ちに加入者には無料で郵送するが急要の者は舊簿持參の者に限りこれと引替へに渡す、加入者以外の者には一冊三十錢で讓るとなほ今年度加入者總數は二千二百九十名である

金城樓のさよ子ドロン

城內西五馬路料亭金城樓抱へ藝妓さよ子こと河野一枝(二四)は滿鐵病院第八病棟に入院中七日午後六時ごろ入院料が無く主人は立替へてくれないため目下四平街に行くとの遺書をおき無斷外出し行方をくらましてゐるので目下新京署で搜査中である

街の日記

青訓座談會

既報新京青年訓練所では來る十五日午後四時から商業學校講堂で昭和九年度入所打合會をかねて座談會を開き同時に同訓練所後援會總會を開くご座談會には軍部關係、警察關係、在鄕軍人會各幹部、各學校長、在京銀行、會社代表、滿鐵側主腦部多數の出席者ある見込み

新京驛の大化粧

新京驛ではこの程待合室その他に御化粧を施して面目を一新し待合客に好感をあたへてゐるがまだ塗替を要するところでそのまゝとなつてゐるところを近く着手することゝなつてゐる

眞人社短歌會

日時 三月十日午後六時
場所 曙町二丁目十ノ二(長倉方)山岸氏宅
會費 不要
雜詠 四首以上持寄りの事

食道樂「京濱」開業

曙町四丁目食道樂銀水が去る一日より「京濱」と看板が塗り更へ方堂の御氣嫌を伺つてゐる、經營者女將は元料亭永樂に居つたおつまさんで御馴染の姐さん仲居連には惠子、繁子外四名仲々首も揃つて相當な方々、以前の銀水と違つて內外改善して料理の美味は元より思ひ切つて勉强するとの事開業早々より評判がよい

落しもの

◆敷島通二四二甲斐田ハツエさんは二十八日午前八時ごろ露月町から自宅に歸る途中蛇腹式財布一個在中十八金腕卷時計一個を落した

盜難屆

◆錦町二丁目四號新京驛檢車區勤務藤村康平氏は七日午後三時二十五分ごろ新京郵便局爲替窓口で順番を待つてゐる時右のポケットに入れてあつた釣二ツ折茶色財布在中七圓を拔き取られた
◆中央通二十五番地福井高梨組現場監督占部晃氏所有建築用五分板もの三十坪時價七十五圓、同角もの十本時價二十圓同トタン板百五十枚時價六十圓を一月二十日から同二月十三日の間に竊取された
◆野町一丁目二十五番地丸平洋行で七日午後六時三十分ごろ店で餅粉一箱時價十大圓を竊取された

高尚優雅
割烹 相生
美酒佳肴
大和通五 電二八四七一番

僞造紙幣が 盛んに流通す
昨日も一名逮捕

最近頻々として僞造紙幣が流通して多くの滿人を瞞着して居る向がある、七日午後十時二十分新京驛鐵道線出札口で山東省生れ吉林省德惠縣本街住民滿人豆腐製造業艾丈明(三〇)が山東銀行發行の三番軍の字を拾に書き替へたもので日本人が見ればすぐ判るが滿人には判らぬらしい)なほ艾は北鐵沿線張家灣木街同替屋(屋號不明)で實吊四千五百吊と金票十圓と替へたと稱してゐる、この種僞造紙幣は懐德縣で發行してゐるらしいと

紀州に 稀有の大山火事

【和歌山國通】紀州西牟婁郡の山火事は二晝夜に亘り燃續け既に千四百餘町步を燒拂ひなほ盛んに延燒しつゝあり損害は二百萬圓を突破するものと觀られてゐる

木原淳之氏 昨夜突如逝く

新京富士町料亭泰東並に大觀二軒の經營者木原淳之氏は八日午前一時自宅に於て突如心臟痲痺を起し醫師家人の手當の効も無く遂に逝去した、享年六十才、葬儀は明九日午後二時半途中行列を廢し祝町太子堂に於て執行の筈、因に木原氏は一昨年春大連より來京し現在の場所に料亭を開業、昨秋大觀(第二泰東)を擴張し常に料理店組合、購買會等の仕事に努力し信望厚く此の卒去は頗る惜まれてゐる

ソ國內鐵道 事故頻發

【モスクワ六日發國通】最近鐵道事故頻發のソ聯では又復四日モスクワ附近に於て列車の衝突あり死傷者九十一名の多數を出した

滿日社長 更任披露

滿洲日報社々長村田懿麿、前社長杉山忠三郎兩氏は八日來京九日午後六時からヤマトホテルへ日滿各界代表百數十名を招待し更任披露宴を催す

けふの銀相場

鈔票對金票 一九四五〇
現大洋對金票 一一三四五〇
國幣對金票 一一三四一〇
現大洋對鈔票 九五四三〇

三重縣人各位に告ぐ
今回縣人會名簿作成致度候に付き左記宛至急御申込被下度候
申込場所 新京曙町二丁目廿三森川支店內 山正雄
石崎廣治郎 電話三八〇八番

給仕採用
一、給仕(邦人十五六歲位) 一名
右希望者ハ自筆履歷書携帶來所ノコト
但シ市內ニ確實ナル保證人ヲ要ス
三笠町一丁目
新京輸入組合

御卽位記念として
本日より初めました
建國うどん、そば
出前迅速
割烹 籔虎
電話三四四五番

●女中さん急募
家族同樣優遇す給料其他面談の上御希望の方は至急左記へ御來談あれ
新京朝日通八島通角
食道樂 辦菊

開店御披露
元「銀水」を都合によりまして、かよわき私共が引受け「京濱」と改名し內外設備大改繕致しまして御氣嫌を伺ふ事になりました何卒幾久しく御引立の程を!!
新しき味覺を!!
新生の京濱で?
食道樂 京濱
曙町四丁目十四番地
電話三七六一番

壽しの外に——
——會席部を設けました!!!
一般御料理
仕出しも
是非御用命を?
出前迅速
內地より一流專門の調理師
二名增員しました!!
靜な座敷で……
家族的に……!!
「御宴會三十人樣迄御引受け致します」
るゐ壽し
日本橋通り
電三八一五〇

慶安異聞 艶魔地獄

（百九十四）

玉水三郎 作（講上演映）
長谷川小信 畫

勵心者（二）

二人を對手に、氷川神社權の宮區に、奥村權之丞は戰つた。
生捕りとは思つたものゝ、勢ひ之を斃さねばならなかつた。そして敵も亦、相當の手腕であるため、容易くは斃す事もならなかつた。
敵二人も赤鬚へたらしい。到底二人の力で奥村を斃す事は叶はぬ、隙に乘じて遁るゝが良策と、とても目的を達し得ぬものと斷念したらしい。
それからは攻勢は守勢に轉じて、右へ左へと退却する。
權之丞は二人の中、一人なりとも斃すべく努力した。
「いざ參れ、己れより狼藉をなしながら、今となつて臆病逡巡するは卑怯。返せ……兩人とも卑怯であらうぞ」
大聲叱咤したが、賊等も彌々逃を見立つてゐる。一歩々々氷川神社の暗い境内の方へ下つた。
そして境内の闇に紛れて、姿を晦まさうとするものゝ如くであつた。
權之丞も考へ直す所があつて、愚だけ兩人を苦しめたら、殺してやらうかと思つた。勿論今までの闘ひ中に、二人ながら、可なりの深手を負はせてある。殊に一人は一旦地上に伏して、傷口を手當した後、漸く這ひ上がつて逃げ去るのであつた。
「神聖なる神の靈域を、血に塗らすは勿體なし」
斯う感じた權之丞は、最早二人を追はなかつた。
賊の如く社内の老杉、老松の木立を縫つて、何處ともなく跡を没して了つた。
「二度ならず二度までも、拙者を襲撃するからは、何者か深き仔細をもつ筋があると思はねばならぬ。それに致しても怪しいと密かに宮への二つに、何か關係がありはすまいか」
馳り飽いた權之丞は、早足に我邸へ歸つた。
先へ戻つた下郎百助は、人待顔で門前にゐたが、
「旦那樣、お客來でございます。私を先へお歸しになつて、間もなく戻ると仰せられましたから、お待ち遊ばしては如何と申上げましたら、然らば待つとの仰せで、お客座敷にお待たせ申しました。それに日外一度お越しになりましたお方ですから……」
「フーム、誰殿ぢや」
「赤坂の別木庄左衞門樣でございます」
「オゝ左衞門であつたか。直ぐ御案內致すであらう」
座敷へ其儘入ると、別木は一禮して、
「お留守中へ罷り出でて御無禮……、お待ち申した。至急の事とて……」
言葉を斂めて、辭は四邊を憚るものゝ如くであつた。
「イヤお待ち下さると知らば、急いで歸りませうものを、甚だ失禮致した。して御用とは」
「他聞を憚ります」
「宜しい、遠ざけませう」
家來や召使の女に、何事か囁いて襖門を開け放つた。
「コレで宜しからう」
「奥村氏、今日御登城になりましたか、何か幕府より御老中への、通達事項はございませなんだか。實は意外な事件が出來致しましてな」
「ヘー、ア、手前今日は左樣な御用を取扱ひませなんだが……主人松平伊豆守のみが扱ひましたか。其處ところまでは相判りませぬ」

三月九日　舊正月二十四日　金　己卯　赤口　建　亢宿

●一白の人　權力次第に加り來れど威勢に誇るこそ切れ　庚と辛と寅が吉
●二黒の人　逆運に氣付かず志望を立て窮境に陷るべし　壬と癸と寅が吉
●三碧の人　氣も晴々と愉快に仕事の捗る日建築移轉吉　坤と申と壬が吉
●四緑の人　大風の後の靜かなる如し氣運次第に良轉す　坤と申と壬が吉
●五黄の人　利益の爲には手段を擇ばず卑屈ならんとす　甲と丙と艮が吉
●六白の人　物事は穩健なるに宜しカを賴みて害を增す　丁と庚と寅が吉
●七赤の人　横道を避けて實直に本業を守るが家內安穩　甲と申と戌が吉
●八白の人　危險に處して身を守るは沈着と勇氣この賜　丙と戌と艮が吉
●九紫の人　良運さて我利一點張となれば落し穴に入る　巳と亥と癸が吉

大阪商船出帆
門司、神戸（大阪）行
×印ニ三等船客設備船
（午前十時大連出帆）
▲うらる丸　三月十日
×たこま丸　三月十一日
▲香港丸　三月十二日
▲うすりい丸　三月十四日
×しあとる丸　三月十五日
▲ばいかる丸　三月十六日
▲亞米利加丸　三月十九日
▲はるびん丸　三月二十日
●切符發賣所　滿鐵沿線主要各驛及各地ジャパンツーリストビユーロー案內所
鉄車連絡切符（往復切符は汽車二割引、汽船一割引、通用期間二ケ月）
大連、門司、神戸間乘船切符（往復切符は復路運賃二割引通用期間三ケ月）
●專屬荷扱所　各地國際運輸會社支店
大阪商船株式會社大連支店　電話四一三七番
奉天出張所電話四〇八九番
新京出張所電話三三二六番

鯛かき　かしわ
獨得の「釜飯」
●其他御好に應ず●
食道樂　花月
御宴會は三十人様迄
電二八三八番
長春座前

御稱參上
廣告マッチ　進物用品　カレンダー　扇子團扇
新京　出田吟味堂　東二條通
各種印章附屬品
迅速　叮嚀
吟味堂印章部　東二條通三

保險は信用厚く取扱懇切の
明治生命
御申込は
新京代理店　仁和洋行　電話二五八二番

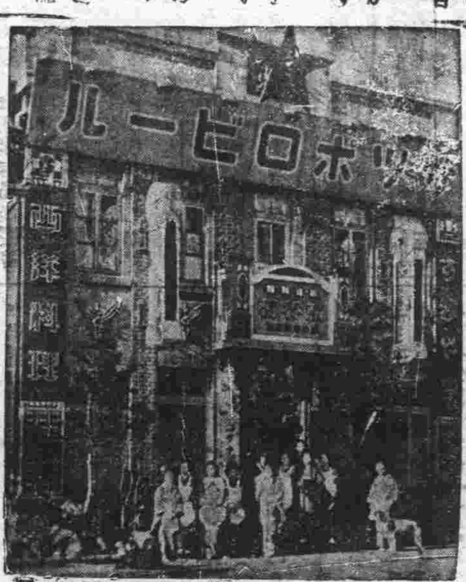

東一條通　梢養軒　電話二〇三五

母乳代用品　內外第一
明治メリーミルク
―商工省・理化學研究所・鈴木農學博士推奬―

東京・京橋
明治製菓株式會社

會旗　端旗　優勝旗　校旗
宣傳用旗幟
（カタログ進呈）
製造卸問屋　上田旗店

ボタンのお仕入は最も信用ある製造直卸店より
ボタン
同業者に限り商品見本無代進呈業者以外は見本代二円を要す
各種卸　製造卸問屋
エスピーエス　鷹印卸製造元
鈴木本店營業所
大阪市天王寺區茶臼山町六

春物品揃
現金問屋
子供服製造卸
商報送呈
大阪市東區北久太郎町心齋橋角
梨木商店

帽子
春夏帽子品揃
（有益大型錄送呈）
帽子卸問屋
阿部清商店
大阪市東區內平野町二丁目
電話東二三三三番

優良國產 セルバ ラッカー
關西ペイント
一般ペイント　調合ペイント
ボイルド油　光明丹　エナメル
ワニス其他特殊品
代理店　大信洋行
日本橋通　電三七〇八

今春流行新柄
豐富着荷陳列
㊇
吉野町二丁目
村岡呉服店
電話三二二四番

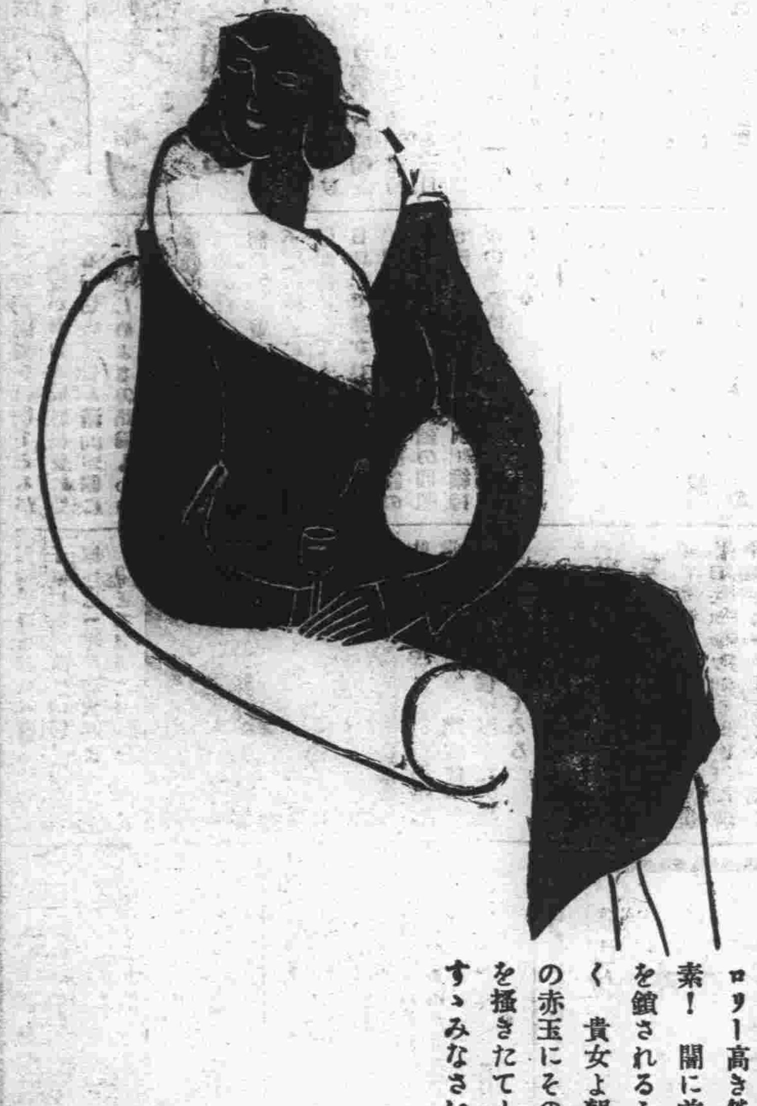

美味滋養ぶどう酒

健康は光！　明日への光！　赤玉はその光源――カロリー高き榮養素！　闇に前途を鎖されるとなく　貴女よ朝夕の赤玉にその光を掻きたて〳〵すゝみなさい！
赤玉ポートワイン

內外線電氣工事並ニ動力据付
各種電燈取付工事請負
新京中央通り十二番地
大昭公司電氣部
電話三三五〇番
關東軍電氣指定商會
滿洲國電氣指定商會
滿電會社指定商會

●廣告の御用は　電話三三〇〇番へ●

日田漆器と有田燒
割烹用陶磁器
和洋食器具專門
漆器修理塗替工場開設
〔碁盤の目引〕
金龍洋行
新京永樂町一丁目　電話四八二五番

新京日日新聞

日英會商延長は英國政府側の指金
方針は一歩も變へぬ我代表部
結局決裂の外なし

〔ロンドン七日發國通〕七日の日英民間協議會は英國側から八日會議を再開したい旨の申出があつたので辛うじて

「決裂」を免れたが七日の會商においては先づ日本側から紡績聯合會の決議を示し世界市場を協定範圍とする討議には斷然反對なる旨を更に力説したこれに對し英國側は從來と打つて變つた態度で會商のはじめから決裂するのは頗る遺憾だから日本側が世界市場に反對すると言ふならそれを別にし他の角度から討議を進めることは出來ぬものか而して何か案があれば示して貰ひ度いと出て來たので我代表は本部の決議の範圍で何か名案があれば無論賛成する、貴方から其の案を示されたいと述べ、結局英國側は協議の結果八日に回答を寄せることとなつたのであるが前日迄頗る強硬だつたものが斯く急に態度を變へたのは無論英國政府の勸告によるものである、然し無條件に英國側が政府の要求に應じたものとは見られないから何等かの言質即ち日本政府をして日本當業者を説かしめるといふ言質を得てゐるのではないかと見られてゐる、然し代表部の觀測によれば今更本部が政府に説かれて讓歩するとは見られず又日本側としては第三國市場の討議は如何なる形式に於ても斷然反對だから英國側が

「代案」を出しても又は私的會見案を出してもこれが英國側の態度を根本的に變更するものでない限り事實の差こそあれ結局決裂の他はないと見てゐる

第四次會商後
コンミユニケを發表

〔ロンドン七日發國通〕日英協商協議會第四次會商後左の如きコンミユニケが發表された

第四次會商の結果討議の地理的範圍につき日英協議會が決定的な行詰り狀態に陥つたことが明白となつたこれ日英兩代表部の最も遺憾とする所である、但し問題の重要性に鑑み兩代表部は討議を更に明日午前迄延期するに意見一致した

英國側の回答
表現を變へたのみ
我代表部反駁方法を協議中

〔ロンドン七日發國通〕日英會商の局面打開に關する英國側の回答は七日午後十時半日本代表部に手交された、然しその内容は從來の主張を敷衍説明し表現の形を變へただけで主張の要點は從來と少しも變つてゐないので我代表部ではこれを不満としてゐるが、これに對し如何なる態度に出づるべきか文書によつて反駁すべきかにつき目下協議中である

會商散會後
英代表部 官民協議會開催
岡田代表に新提案をなす

〔ロンドン八日發國通〕英代表部は七日の第四次會商散會後全體會議を開き協議した結果代表部はこれを機に政府に厳格なる自國産業保護政策の實行を迫れと主張し日英會商は決裂の儘放棄せよとの意見も出たがバーロー代表は之を制止して結局政府側より意見を求むることに決し午後商務省に官民協議會を開きランシマン商相貿易局長コルビル氏、工業顧問サー、ホレース・ウイルソン氏等と協議の結果新提案の形式で左の文書を岡田主席代表に提出した

一、協定地域限定問題はしばらく當面の議事より除外し慎重考慮す

一、差し當り日英綿業調整につき協議する

一、此の方針で八日午前十時半より協議を續行す

尚英國側は日本よりの對案提出を希望してゐる

ジャバに於ける
邦商の制覇も近し
航海中の軍艦球磨よりの報

〔東京國通〕馬公要港部所屬の警備艦球磨は目下ジャバの北海岸を航行中であるが六日海軍省に左の如き興味ある報告が達した

一、輸入制限、砂糖輸出制限重視の賦課等によりジャバの農民は一般に疲弊甚しく今や低廉確實なる日貨は他を壓倒し一般に愛用せられ市中に於て繁昌せるは多く邦人商店にして外國商人も亦日貨を取扱ひつゝあり

一、在留邦人は六十二名で主として雜貨貿易商にして商業の實權は依然華僑にあるが日貨の優勢に伴ひ漸次邦人商人に移りつゝあり相當堅實に發展中である

松平大使
ラ商相を訪問
いよ／＼兩政府會商斡旋か

〔ロンドン七日發國通〕日英協商會終了後ランシマン商相は松平大使に面會を申込んで來たので大使は同日午後六時半ランシマン商相を訪問したる席上、商相は外交の上からも會議の圓滿なる續行を希望する旨を述べ、大使の斡旋を求めた、これに對し松平大使は全然同意見なる旨を述べたと確聞する、右の結果兩國政府は出來るだけ斡旋に努めることになつたものゝ如く、加之參事官は松平大使の意向を受けて七日夜グロブナー、ハウスに我代表を訪問し深更に至るまで協議を遂げた

我代表部
慎重を期する

〔ロンドン七日發國通〕日本代表部は英國側の回答に對して明確なる回答を發する前に先づこれを本部に通達し充分打合せをせねばならぬことを希望するものとみられ、從つて八日の第五次會商に於ては會商の決裂を避けるため凡ゆる努力が拂はれ、斯くて會商は更に一週間休會の上、來る十四五日頃に第六次會商が行はれる段取となることは殆ど確實とみられてゐる

衆議院決算委員會
日英日印會商を討議

〔東京國通〕衆議院決算委員會は日英民間會商に就きその質疑應答があつた

民政の本田彌一郎君 目下開會中の日英協議會の結果に就て政府は責任を持つか

松本參與官 日英協議會は民間當業者の協議會であつて主體は當業者であり政府は之を援助するが直接立入らずその成立を希望してゐる

次で日印會商問題印度關税問題に就き問答を重ね

本田君 印度雜貨關税に就て日本の主張が徹らぬとき報復手段を執るか

松本參與官 帝國の主張を飽く迄主張する以外は今のところ考へてゐない

施政綱要(五)
國務總理大臣 鄭孝胥

五、文教

教育は國民精神の淵源にして其消長は實に國家の興廢に關す、而して我國は王道を以て國家の大本となすが故に文教に關する方針も亦之に遵ふ凡そ文教に關する施設を學校教育、社會教育其他の文化事業の三に大別し、學校教育にありては人格の陶冶を基本とし勤勞自助の精神を振作し以て實際生活に適應する教授訓練を目的とす、而して社會教育にありては國情民度に則したる諸施設を計畫し既に其實現を見つゝあり又益々將來更に一段の擴張を圖るの必要あるを認め五ケ年計畫を建て以て民衆教化の徹底を期す、其他の文化事業に於ては施設すべきもの甚多く就中國立文化院を創設して東方文化の研究並に保存を圖り以て其の精華を發揚すると共に世界の文化に貢獻せんとす

一、學校教育

イ、高等師範學校創設

ロ、教員講習所及地方教員講習會開設

ハ、私立學校令の制定、公布既存私立學校六百餘校、學生數四萬の監督、改善を促す目的を以て大同二年九月一日私立學校 制定公布せり

ニ、留學生派遣、優秀なる青少年を選拔し日本中學校に送らんが爲め大同二年に入り計一九三名の留學生を派遣し又小、中學校教員を日本に留學せしめたるが更に教職員を選拔し派遣せんとす

ホ、就學兒童二十年計畫、我國の兒童の就學率は辛じて學齡兒童の約十分の一にも充たざる程度にして文教上甚だ憂慮すべき事態なるを以て向ふ二十ケ年計畫を樹て先進各國の水準に達せしむべく計畫案を完了し近く之が實施に着手せんとす

二、社會教育

イ、映畫教育、我國民大衆の約九割は文字を解せざるを以て之を教化して其の品性を向上せしむる爲め建國精神普及の映畫巡映班を組織し各地方を巡映せしめつゝあり既に其の觀衆者數一八六四〇〇人に達せり

ロ、民衆學校、民衆學校は青年及成人の失學者に對する指導機關として本部は建國後大に之が振興に力を致し現在同校數は奉天省九〇吉林省七、黒龍江省一一、熱河省、北滿特別區一九、新京特別市六、計一三三なり

北鐵讓渡交渉
成立の空氣濃厚化
李督辦時局談

〔ハルビン國通〕北鐵督辦李紹庚氏は大要左の如き時局談をなした

懸案の北鐵運賃の引下げ問題に就ては引續き案文を作成中だ、北鐵讓渡交渉成立の空氣も大分濃厚となつた樣な觀がある樣だ、退職者に支給すべき金高は三百萬金ルーブル以上に達してゐる、北鐵從業員は二月一日現在一萬四千二百六十五人でその中

滿洲國人 七千六百四十八人
歸化露人 三百八十餘人
ソ聯人 六千三百餘人

この人件費は七十七萬金ルーブルである云々

北滿經濟界の
ソ聯、猶太人、白系露人の三巴
時局柄各方面で注視

〔ハルビン國通〕當地白系露人の經濟的團結は屢報の如く愈々堅きものあり、ソ聯當局もこれが切崩しには懸命となりつつある折柄當地猶太人經濟團体の一部が過日の北鐵運賃値下げデモに參加せるに端を發し、猶太人とソ聯當局間に面白からざるもの生ぜるもの如く、ここに北滿經濟界に於ける白系露人、猶太人、ソ聯經濟機關三者の對立は歐米各國の北滿投資漸く實現に至らんとする時關係方面より多大の關心をもたれてゐる

小磯中將
別宴を張る

關東軍參謀長から第五師團長に榮轉の小磯中將は近く赴任するので十一日午後六時半から新京ヤマトホテルへ日滿各界の人々約二百名を招待別宴を催す

關東憲兵隊異動

今次の陸軍定期異動で關東憲兵隊に關する分は左の如くである

關東憲兵隊司令部員 憲兵大佐 坂本俊雨
補京都憲兵隊長 東京憲兵隊附 憲兵中佐 新見英夫
補關東憲兵隊司令部員 大阪憲兵隊附 憲兵大尉 阿部隆之
補關東憲兵隊司令部員 ハルビン憲兵隊 穆稜分隊長憲兵大尉 藤本治毅
補仙臺憲兵隊分隊長 仙臺憲兵隊分隊長 憲兵大尉 山口元明
補ハルビン憲兵隊 穆稜分隊長

滿洲國辭令

任國立賽馬場屬官(委任二等) 御厨俊次
派奉天賽馬場勤務 瀧本覺治
任國立賽馬場技正(委任二等) 小方新八郎
派奉天國立賽馬場勤務
任實業部屬官(委任二等)派同部鑛務司勤務

建國の特異性と「帝制の意義」
輝く滿洲國の將來

過去の形式

新興滿洲國の始祖が順天安民の天意に基いて皇位に即かれたといふことは、政治的にも歴史的にもまことに意義深いものがある。敬天の思想に根據をもつ天意、即ち天命をうけたものが天子となつて、天下を支配するといふ理想は古くから支那の人心を支配した思想である。それがために支那歴代の王朝は、自力で天下を取つたと豪語した秦の始皇帝を唯一の例外とすれば、孰れも天命により、中國に君臨するものであるとの易世革命の形式をとつたのである、かくて幾多王朝の興亡の歴史が繰りひろげられたのである。だが然し乍ら新興滿洲國の天意による帝制政治は、それらとは自ら意義を異にしてゐるものであることは、こゝに言ふまでもない

民意即天意

新興滿洲國はその建國宣言に於て「政は道に基き、道は天に基く、新國家建設の旨は、一に天に順ひ民を安んずる事を主とす、施政必ず眞正の民意に徇ひ私見を存するを容さず凡て新國家領土内に居住するものは皆、種族の岐視尊卑の分別なし、原有の漢、滿、蒙及び日本、朝鮮の各族は固より、其他の國家と雖も長久に居住を願ふ者は、又平等の待遇を享くるものである」と聲明せる如く最初から順天安民、萬民協和の大理想を主眼とする王道政治を建國の理想として出發せる國家であるところに、その建國の特異點と意義を有するものなのである、されば溥儀氏が三千萬民衆の推戴によつて滿洲國の元首たる執政の地位に登らせられたこと、それ自體が既に天意によつたものなのである、則ち敬天の思想に發展の泉源をもつ王道政治においては、民意は民意にして天意であるからである、具體的に言へば、衆望の發生せるところ、則ち天意の具現なのであるからである、現に執政も亦就任の宣言において「今我國を建立するに當り道德、仁愛を以て主とし、種族の別及び國際間の爭を除去せば、王道樂土の實現を見るべし」と宣はれ王道政治が一つに平和を旨とする文治の政治、仁德の政治であることを明かにされたのであると同時に王道國の執政として天意を體せらるものであることを言外に示されてゐるのである

政治の根本

留來滿洲國の施政は王道國家の理想達成と王道政治の實踐に萬全を期して邁進し來つたのである、されば先づ滿洲國は一執政の臨御を仰いで春秋の二季に國祭として孔子祭の盛儀を行つて禮敎の道を正し禮樂を興して禮敎精神の普及に資し、その教育方針は「敎育の普及は正に禮敎を崇ぶべし」の本義に則り、四書五經を用ひ、以て從來の偏狹なる思想に基く意義に關係をもつ敎科書は一切之を廢止したのである、その他全國的に行はれた孝子節婦の表彰、古蹟の保存など道德の振興に力が注がれてゐる、その産業政策を見るに、建國一周年紀念日に發せられた經濟建設綱領に於て「國民全体の利益を基調として、資源開拓、實業振興の利益が一部階級に壟斷さるる弊を除き、萬民共榮ならしむる」とその根本方針を宣言せる如く、大自然の資源は普く之を開發して平等の見地に立つて、全國民の生活を豐富にし、その享樂に資せんとの王道主義經濟に則れるものなることを明示してゐる

理想實現へ

租税においては、大同元年六月三十日以前の滯納田賦及び營業税並に附加税に對する免除令を出し、また大同元年度の田賦に對する半減令を公布し、多年軍閥の苛斂誅求に喘ぐ農工商大衆を窮狀から救ふべく、前代未聞の仁政を敷かれたが、恐らく斯くの如き德政は、東西文明諸國に於ても其の例を見ないところなのである

かく、仁德の政治、王道の政治を只管に追求してやまないこの滿洲國にして、始めて古來東洋政治思想の主潮たる王道政治の實現は期待されるものであつて、これと同時に蒼天を主宰する上帝に代り、蒼生を治めらるる天の子則ち天子を迎へることによつて、王道政治國の國體は、不易磐石の基礎が固められるものなのである、茲に今回の皇帝登極の意義が存する譯であると共に、天子制の實現によつて、政敎一致の王道理想國家の建設は愈々本格的階段に達したもので、順天安民の理想政治が今後着々として實現されてゆくその前途に多大の光明がかけられ、東洋の一角に萬古不易の王道國家として永く光輝を放つであらう

對外通牒の
反響續々現る
興味ある小國の態度

謝外交部大臣の帝制樹立に關する對外聲明の反響は既にノールウエー、リスアニア、サルバドル、リベリヤ、ネパール、ハイチ諸國及ローマ法王廳等からの鄭重を極めた返電となつて現れ其他諸國からも引續き返電の到着が期待されつつあるこれは滿洲國に對する最近の世界の眼の著しき好轉を物語るものであつて滿洲國の健實なる發展が如何に列國の對滿洲國認識を是正し關心を寛らしつつあるかを物語るものに外ならない殊に滿洲問題を中心とする聯盟總會に際し種々なる問題を投じた所謂小國等が昔日に比し隔世の感ある態度の變化を見せるに至つた事は注意すべき現象である

菱刈司令官
歸京

去る六日吉林駐屯皇軍部隊の初度巡視に赴いた菱刈軍司令官は八日午後四時着列車で今岡副官、辰巳參謀、鶴見秘書官帶同歸京した

鄭大典籌備委員長
委員招待

大典籌備委員會委員長鄭國務總理は七日午後六時から大陸春に同委員會關係者百餘名を招待慰勞の宴を催し松竹撮影の大典ニュースを映寫して觀覽九時盛會裡に散會した

中銀週報

自大同二年二月二十五日、至康德元年三月三日

紙幣發行額 一三三、五九四、八六六·七五
準備 六八、七三五、六八五·三五
保證 六四、八五九、一七一·四〇
鑄造發行額 四、〇五一、九三〇·〇〇

天氣と氣温

けふの天氣北西の風晴一時曇
八日の氣温最高零下九度一、最低零下十七度三

青井表具店
新京東二條通り 電話三四六四番

日本刀、軍刀
軍刀外装、軍装用品、研、白鞘、柄巻、附属品
新京室町小學校前 示現軒 井上刀劍店 電話三二〇三番

大上洋行の春服特價提供
春服各種 レインコート スマートなスタイル 高雅な品位 禮服類 大奉仕
洋服調進並高級既製品
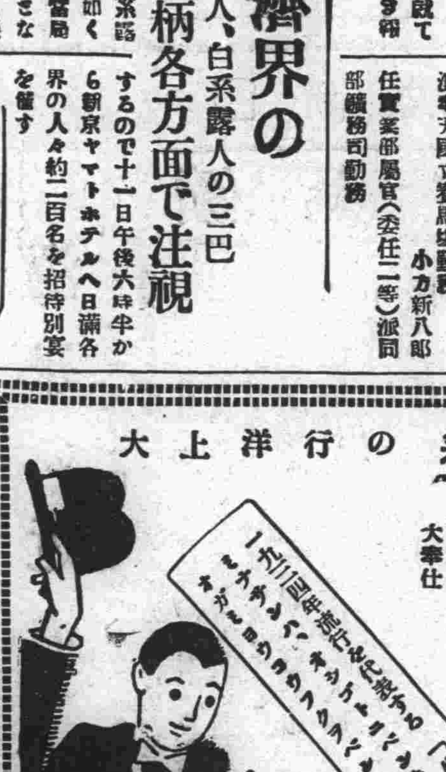
安く賣る店 買いよい店
大上洋行 洋服部
新京永樂町一丁目 電話二二四番
本店大阪・支店京城

開業廣告
井水醫院
內科、外科、花柳病科 産婦人科、耳鼻咽喉科
曙町二丁目卅一 (東二條通交番隣)

愛國飛行義勇隊 けふ三時頃新京着
滿洲國小學兒童初め多數歡迎
金市長から祝辭

既報、愛國飛行義勇隊は日本愛國各種團体から滿洲國 皇帝陛下に捧呈する即位祝詞八十七通を搭載して九日午後三時ごろ寛城子飛行場に到着の豫定、飛行場には金特別市長を始め在京日滿各團体滿洲國側小學兒童など多數の歡迎あり、金市長は滿洲國を代表して祝辭を述べるはず

貯めた小遣を
忠靈塔建設基金に
室町學校の古川ミツ子さん

新京東四條通一九古川トクさんの息女室町小學校二年生古川ミツ子(九つ)さんは八日本社を訪れ

これは少いのですが忠靈塔の建設基金に加へてもらつて下さい

と五圓を寄託し

私らが毎日心配なく學校に通つて勉強が出來るのは滿洲でなくなられた兵たいさんのおかげであるとよく先生からもきかされてをりましたのでお父さんにお話して少しづゝのお小遣ひを貯金してゐたのを出して持つてきました

とやさしい心情を語つたが死をもおそれない地下の英靈もこの美しい心の手向けには必ずや感泣するであらう

范家屯小學校に
五六年の新學級を設置要望
關係者昨日陳情

新京室町小學校分教場范家屯小學校では從來一年生から四年生までを二學級で複式になし五、六年生は室町小學校に通學してゐたが人口增加と相俟つて兒童數も增加し、五六年生學級の必要に迫られたので范家屯小學校父兄會々長橋本鋒三郎、同副會長狩野茂の兩氏外幹事二名、小松地方委員顧長の五氏は岡田地方事務所主事の案內で八日午後一時五十五分着列車で來京荒木地方事務所長を訪問して右新學級(五、六年複式一學級)新設請願に關する嘆願をなした荒木所長も一行のいふところを諒として善處するを口約して一時半一行は退去した、一行は直ちに室町本校に赴き同樣嘆願を上原校長にもなした

業態調査委員の再講習

關東廳の業態調査第一回調査は一月末日に締切つたが新京の成績は非常に惡く一般業者並に調査委員が充分に調査の內容を知らない關係であるとて關東廳調査課から濱調査係自か來京し、八日午前九時から正午まで三日間新京署樓上に調査委員の集合を乞ひ講習を行ふことになつた

城內外荒し强盜團
新京署で逮捕

新京城內外を荒した拳銃强盜團の一味が最近饅頭北三不管に潛伏してゐるを探知した新京署日高刑事の一隊は八日午前七時ごろ巢窟を襲ひ劉、黑

一味は昨夏以來新京に潛入し連夜城內に出沒し金品を强奪してゐたものである

陸軍記念日に家事講習所で琵琶大會

來る陸軍記念日の午後六時から滿鐵倶樂部主催で露月町家事講習所で琵琶大會を催す演師は京都の林旭濤嶺、演題は「嗚呼倉本少佐」「忠烈爆彈三勇士」「中村少佐」「橘中佐」「廟利の渡」など

滿鐵主要驛 收容人員

新京鐵道事務所で各驛ホーム收容人員を調査中であつたがそれによる主要驛收容人員は

新京	二三三四
南新京	三〇〇〇
公主嶺	六三〇〇
四平街	五八〇〇
昌圖	一〇〇〇
開原	五五〇〇
鐵嶺	八三四八

なほ一平方メートルに付き大体一名の割合とみてゐる

滿鐵消費組合の撤廢には反對
全滿聯合會提出議案審議の
=昨日の地方委員會=

近く奉天で開催される地方委員聯合會の各地提出議案が纏つたので豫めこれに對する新京側の態度を決すべく、八日午後二時から地方事務所長室で新京區地方委員會を開催、出席者は大原議長以下、勝崎、上田、佐藤、伊東、加藤、沼田、黑田、五味、孫、宛の諸氏で各地から同聯合會に提出の五十二議案につき一々審議した結果滿鐵消費組合撤廢その他の二、三を除いては

『大部』

分はいづれも必要なものとして贊成することに決定した、消費組合の撤廢については小賣商店としては希望しても一般消費者(滿鐵社員外)の立場からして今直ちに贊成し難くまた實現性もあるまいといふのがその理由である右終つて勝崎委員から最近小道路に自動車が通行し又は停車して交通妨害が甚だしく例へば料亭八千代館前の如き何とか警察當局の注意を促したいと要望しこれに對し五味委員から通行禁止は難事である旨を述べ、結局長時間の停車禁止および一層徹

『徹底』

方を警察當局に要望することとし更に加藤委員から驛前および中央通を明るくするため道路照明について滿鐵側の希望を傳へるとゝもにこれが促進方法を提議したところ荒木所長より豫算關係もありそのまゝとはならないがなるべく早急實現すべく努める旨を答へ、これが經費分擔方法その他について協議するところあり、なほ伊東委員その他からの發言などあつて同四時半散會した

亞細亞民族團結と中日親善(一)
前北京大學教授　任哲明

三月一日の建國記念日を以て滿洲國は執政を皇帝に仰ぎ大滿洲帝國として更生するに至りましたことは天命に順應し執政の明德が天に通じた所以でありまして何等奇異とする所はございませんが、建國後月淺きに諸政の改善著しく內治外交共に今日の如き實績を舉げ得ましたことは誠に吾人をして驚異の念に堪へないのであります、中國の現狀を觀まするに誠に寒心に堪えないのであります、滿洲帝國に對しまして吾人をして羨望の敬意と甚深なる思慕を禁じ得ないものであります、中國は今や將に分割か或は赤化かに陷らんとして居るのであります滿洲に於ける我が三千萬同胞は果して祖國の分割と赤化を傍觀し得るのでありませうか若し仕得ないとせば如何でありませう、吾人をして云はしむれば滿洲の獨立が若し滿洲をして分割と赤化から救はれるとせば中國を救ふものは南京の蔣介石に非らず、露西亞でもなければ歐米でもないのであります、實に日滿兩國と確信するものであります、吾人は此れを以て救國の唯一なる方法と確信して居る次第であります、蓋し滿洲の建國は日尙ほ淺きに今日の如き驚異的實績を舉げ得ましたことは實に隣邦日本が國力を盡して援助した所以と確信するものであります、若し日本が滿洲國の建設を援助したと同樣に中國の國家建設を援助せば中國の統一は速かに達成され滿洲國以上の國家が建設されると確信致して居るのであります

酌婦を虐待し二樓主訴へらる
料亭いく代と日之出

人の心も浮きたつ今日このごろ新京署保安係へ料亭主の暴虐の數々が訴へられた「私は樓主に樣々毆打され働くことが出來ませんお役人樣お救ひ下さい」と泣く泣く願出た、又一つは「私は樓主にあざむかれた末樣々苦しめられます」と願出た藝妓と酌婦があつた日本橋通料亭いくよこと李濟愚は七日午後七時ごろ同家抱へしのぶこと原田トヨ(二三)を毆打し顏面に

『慘々』

烈傷を負はした、原田の訴によると同家は現在內地人の藝妓が五人ゐるのを皆朝鮮人に變へるべく企て無理な方法をとつたのである、又もう一つは市內三笠町三丁目料亭日之出こと任興福は二月十日ごろ慶尙北道から前借四百二十圓で抱へた酌婦君子こと李村月(二一)に前借棒引にして妾にしてやるからとあざむき同家奧の室で三回に亘つて關係をなした末客をされと

『强要』

し客を取らぬと慘々苦しめるとの訴へである、新京署保安係では直に兩樓主に出頭を命じ嚴重取調べることになつた

滿洲國の防空に就て(一)
關東軍司令部 陸軍航空兵中佐　島田隆一

一、國土防空の必要

航空機の出現は戰鬪の方式を平面から立体に導き更に戰場の縱深を著しく擴大し第一線から其後方本國に亘る全地域を戰場と化するに至つた、從つて從來の戰爭に於ては陸上に敵の陸兵を敗り海上に敵の艦隊を防げば自國の國防は全ふし得たのであるが、航空機が出現してからは更に廣大無邊の大空より侵襲する空の强敵に對して新たなる防禦法を講ずるにあらざれば國防を全ふし得ざるに至つた

防空なくして國防なしと稱へらるゝ所以も亦實に茲に存するのである、今日の航空機は總ゆる點に於て非常に進步し特別の暴風雨でない限り晴雨を問はず晝夜を分たず自由に飛行し得る樣になり之を軍事に利用すれば其裝備の改善進步と相俟つて絕大なる威力を逞ふし得るに至り特に其攻擊威力を增大した、此を以て今後の戰爭に於ては其の最大なる行動距離と多量の携行爆彈とを以て開戰と同時に是迄長い歲月と莫大の經費と多大の犧牲とを拂ひ漸く達することが出來た戰爭最後の目標である敵の國土を目がけて侵入し爆彈、燒夷彈、毒瓦斯彈、細菌彈等を以て最初から偉大なる力を發揮し或は敵の大都市を灰燼に歸せしめ或は諸工業の活動を停止せしめ或は交通線を破壞する等其結果は一國活動の源泉を枯渇せしめ國民を恐怖と不安と殷憂とに陷し一國生存の機能を失はしむるのみならず軍隊の動員も集中も將又軍需品の補給をも杜絕せしめ戰爭繼續を不可能ならしむるに至つた、申す迄もなく近世の戰爭は國民全般の總意に基く國民戰であると同時に個々の戰鬪は多種多量の兵器器材と軍需品とを要する材料戰であるから前述の如き空軍を以てする攻擊はよく近世戰爭の特質に乘じ得る最良の手段と言はなければならない英國の軍事研究家「スペート」は國土に對する空中戰の效果に關して「將來戰に於ては市民を目標とする爆擊は主要作戰として大いに組織的且大規模に行はれ戰爭の勝敗は[illegible]若は[illegible]以外の場所で決せらるるに至るべし」と述べて居る、又「ドイツ」の廢帝「カイゼル」は先年其の配所を訪れた新聞記者に對し「將來戰に於ては空中攻擊に依り歐州の都市は開戰後二十四時間以內に廢墟と化し永い歷史を有する文明も茲に終りを告ぐるであらう」と警告して居るが何れも空中戰の效果を認識して居るものと言はなければならない

斯樣な次第であるので今日各國共防空施設の整備には至大の努力を傾注し總ゆる犧牲を拂つて空の國防を完備し只管自國の安固を圖ることに汲々として居るのである

帝政實施後最初の宣撫工作
協和會が各地に遊說班派遣

滿洲國協和會では帝政實施後最初の宣撫工作の爲め、去る六日縣下遊說班第一班井東信夫、李吉瑞、孫玉林氏等を卡倫に派遣し好成績をおさめて歸還したが、本八日縣下遊說班第二班として增田重三、黃德勳、孫玉林の三名を萬寶山、宋家城子地方に派遣、新皇帝登極、帝政實施等に關する遊說を試み「民族の叫び」と題する王道主義映畫其の他をも併せ映寫することとなり出發した

寧安地方の國道工事の下調査に出張

國道局では解氷匆々寧安—額林—愛河—穆稜—東寧間の工事に着手することとなり大迫總務處長、原口新京國道建設處長の一行十數名はこれが沿線視察のため八日新京を出發同地方に向つた、歸京は二十日午後四時の豫定

忠靈塔寄附者名(九)
新京日日新聞社取扱

一、金五圓、古川ミツ子さん
累計　四百二圓也

繪筆を通じて滿獨間の親善
エ教授滿洲國の紹介に努む

獨國の著名畫家エルンストリーチャキャンプ教授は藝術を通じて滿獨親善、滿洲國の紹介に努力したいと來滿してゐるがそれはライプチヒのイルストラアテ、ツアイトウング(週刊畫報)及デイブロアテイツエ、ツエイトウング等に此度びの大典の狀況或は 皇帝陛下、各大臣、其他要人の肖像畫等を寄せ併せて記事も載せたい意向を持つてゐるので政府側でも好意的に斡旋の勞をとり、手始めに昨日は鄭國務總理大臣に面會本日は文教部次長に面會してゐるが今後も次第に各要人達の肖像畫を書くことゝなつたと

渡邊警部出張

新京署渡邊警部は小崗子大場署長と同伴で八日から十日間拉賓、齊克、四洮、呼海、洮昂の各沿線の一般情況を視察のため出張することになつた

居住消息

▲松村寅藏氏(熊本縣)永樂町二丁目六番地へ
▲藤井市次郎氏東站から錦町二丁目五番地へ
▲牟田降治氏(長崎縣)撫順から花園町二丁目五號ノ四八
▲澁谷龍吾氏(茨城縣)入船町四丁目十二番地へ
▲吉信政雄氏(和歌山縣)富士町四丁目十九番地へ
▲湯川素良氏(東京府)大連から大和通り七十四番地へ
▲平井勇馬氏(賀縣)永樂町三丁目五番地へ

訃報

▲吉野町四丁目醉鮮旅館內石川孝次氏七日午前二時死亡

ラジオ欄

九日(金曜日)新京

五時〇〇	子供の時間
五時三〇	ニュース(英語)
五時四五	ニュース(鮮語)
六時〇〇	ニュース(東京より)
六時二〇	滿語講座　高宮講師
六時四〇	日語講座　植松講師
七時〇〇	演藝(講談)
七時三〇	講演(同)奉天より
八時〇〇	ニュース　氣象豫報　プロ豫告
八時三〇	時報　ニュース(東京より)
八時四五	ニュース　氣象報(滿)
九時〇〇	演藝

山本博士に滿洲國代表隨行せず
七日夜體協理事會で決定

【東京國通】大日本體育協會では七日夜滿洲國の極東オリムピック參加問題についてヒリッピン、支那兩國說得のため九日神戶を出發する山本博士の送別會を兼ね理事會を催し、我體育協會代表として山本博士を比島並に支那に派遣することを滿場一致承認したるが滿洲側代表は同行しないこととなつた

鮮農村に神社建立計畫

【營口國通】朝鮮總督府では鮮農の安全農村たる營口農村の思想教化のため農村內西南部に一千五百坪の淸域を選定し神社建設計畫を進めてゐるが、附屬地外で日本の神社建立はこれが最初であるといはれてゐる

黑岩部隊〇〇へ

第〇〇團黑岩部隊〇〇〇名は八日午後三時三十分着列車で淸津から京圖線經由で新京到着午後六時〇〇方面へ向つた

女給さん至急入用
四名程急ぎ願ひます當方住込み通ひ自由、家族的に相當待遇致します御希望のお方は御來店下さい
祝町三丁目キネマ通り
コクト

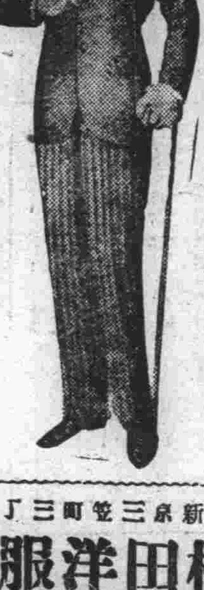
見よ榮ある康德元年の—
脊廣三揃とスプリング
朗らかな世界晴の春着を!!
モーニングと婦人コート
新京三笠町三丁目
松田洋服店
電話二一四六番

急告!! 溫泉の近道
人生の最大幸福は健康にありとせば何人と雖も自己の體內にある偉大なる自衞性即自然療能の治癒力を盛にする事が肝要です此の自癒力を旺盛にするには今回發明された專賣特許第二〇九五號「特許鑛泉蒸氣浴」全身療法が最も合理的果然各方面から絕大なる好評を博して居る所以であります
●專賣特許第二〇九五號●
神經衰弱、わきが、不姙症、婦人病、淋疾、便秘、中風、不眠症等の御方は一日も早く一回御試驗で判斷が付きます流行性感冒や寢小便は數回で癒ります
一回の溫浴溫泉卅回に優る
適應症
慢性胃腸病、婦人病及不姙症、便秘、皮膚病一切中風動脈硬化症、鬱便、淋疾、不眠症、月經不順、尿道症、流行感冒リウマチス、神經痛胃のこり、脊髓病、胃弱、胃カタル胃擴張、糖尿病胃潰よう、關節炎、消化不良、マラリヤ、腎臟病腺病及發育不良、喘息肋膜炎氣管支炎、肺尖カタル其ノ他産後及大病後溫泉浴ヲ必要トスル諸病
新京唯一
鑛泉蒸氣浴所を開設
一、每日開浴時間　自午前十時至午後十一時
一、一回溫浴時間　約三十分
新京祝町三丁目十三番地(朝鮮銀行右側)
新京鑛溫蒸氣浴所
電話二四六二番

滿洲國御大典記念
撮影機の御買上一台毎に映寫機進呈!!
パテーベビー特別大賣出し
期間　二月廿四日より四月十五日まで五十日間
新京銀座電話二三九〇番
芝寫眞館販賣部

第一次電信料金改訂に關する聲明書

大連商工會議所　會頭　高田友吉

昭和八年九月滿洲電信電話株式會社の開業に際し急激且つ顯著な電信料金の引上が發表せられた、この電信料金の引上は經濟的見地からも國策的見地からも甚しく不當なものがあつたので當會議所は右電信料金が舊料金率以下に引下る事並に語數制改變を監督官廳及び滿洲電信電話會社に要望したのである、當會議所の要望は滿洲は勿論日本內地に於ける有力なる商工會議所及各種經濟團體並に言論機關の賛同支持を受け滿洲電信電話會社に對する電信料金引下要望は期せずして日滿兩國に澎湃として擡頭風靡した

監督官廳並に滿洲電信電話會社はこの社會的情勢の推移を看過することなく今次の料金改訂を以て善處せられたことは全く欣幸且つ同慶に耐へないところである

發表せられた今次の改訂料金を見るに一語七字制を五字制の舊制に還元し五語を基本單位とし日滿間は一語八錢、滿洲相互間は一語六錢、卽ち基本料金は舊料金に復活し字數の增加に伴ふて改訂前の料金と舊料金との中間まで引下ることになつてゐる

この料金改訂を見て第一に喜ばねばならぬことは一語七字を一語五字制の舊制に還元せられたことである、歐文電信に於ける慣行は兎も角とし一語五字制は萬人多年の習熟してゐるところで計算の容易な五を基數にした計算法は實際上の便益が尠くなかつた、今次の料金改訂に際し輸入品である七字制を潔く放棄され從來慣行し來つた五字一語制に復舊せられた監督官廳並に滿洲電信電話會社の態度に敬意を表さざるを得ない

次に改訂された料金そのものに就ては吾人は官業の民營化又同會社の經營する評價の合理化に對する期待よりして舊料金率以下を要望したのであるから今次の引下はその要望に對し未だ充分でない憾があ る、聞くところに依ると滿洲電信電話會社は開業日淺く種々の經費を要すると共に通信網の擴充等にも相當の費用を投下せねばならぬといふことである、同社現在の狀態に於て舊料金率以下に引下を要望するもその實現性の稀薄は容易に豫想されるところである從て他日同社の業績向上を待つて更に舊料金以下に引下を要望することゝし今次の料金改訂は必ずしも完全に滿足なる料金引下とは思惟されないが諸般の事情を斟酌して當會議所の電信料金引下要望運動は一應敢て中止することを茲に聲明するものである

希くば滿洲電信電話會社においては今後業務の改善刷新に益々邁進せられ社會大衆の信信機關たるの職責を發揚されんことを衷心より熱望して止まない

更に當會議所の電信料金引下要望に對し絕大なる聲援と支持を惜まれなかつた日滿兩國の有力なる商工會議所並に各種經濟團體及び言論機關に對し深甚なる感謝の意を表すると共に右聲明の趣旨を諒承されんことを併せて希望する次第である

改正要綱（滿洲電信電話會社發表）

一、電報の語數及料金の計算方法

（イ）和文電報の指定及本文は現在七字又は其の端數を一語と計算しあるを各五字又は其の端數を一語とすること

（ロ）和文電報の名宛は現在字數に拘はらず之を一語に計算しあるを二語に計算することに改むること

（ハ）和文電報、漢文電報及歐文電報を通じ一通の最低限料金は現在三語分とあるを五語分に改むること

二、電報の一語料金

（イ）通信電報料

發著地域	現行 和文、漢文、歐文	改正 和文	改正 漢文、歐文
滿洲內	十錢	六錢	八錢
滿洲と朝鮮又は在芝罘日本局との間	（官報私報共）十錢	六錢	八錢
滿洲と日本內地、臺灣樺太又は南洋との間	（官報）十錢	六錢	八錢
	（私報）十三錢	八錢	十錢

（ロ）新聞電報料

發著地域	現行 和文、漢文、歐文	改正 和文	改正 漢文、歐文
滿洲內	三錢五厘	二錢	三錢
滿洲と朝鮮又は芝罘	三錢九厘	二錢	三錢
滿洲と日本內地、臺灣樺太又は南洋との間	四錢五厘	三錢	四錢

（ハ）無線電報料

一、普通電報

區別	現行 和文、漢文、歐文	改正 和文	改正 漢文、歐文
海岸料及船舶料	八錢	五錢	七錢
有線料（滿洲內、日滿間）共	十錢	六錢	八錢

二、新聞電報

區別	現行	改正 和文	改正 漢文、歐文
海岸料及船舶料	三錢五厘	二錢	三錢
有線料（滿洲內、日滿間）共	三錢五厘	二錢	三錢

改訂現行舊和文電報料金表

字數	日滿相互間 改訂料金（昭和九年四月一日より實施）	日滿相互間 現行料金（昭和八年九月一日より實施）	日滿相互間 舊料金（昭和八年九月以前實施）	滿洲內及滿鮮間 改訂料金（昭和九年四月一日より實施）	滿洲內及滿鮮間 現行料金（昭和八年九月一日より實施）	滿洲內及滿鮮間 舊料金（昭和八年九月以前實施）
一五	四〇	五二	四〇	三〇	四〇	三〇
二〇	四八	五二	四五	三六	四〇	三五
二五	五六	六五	五〇	四二	五〇	四〇
三〇	六四	七八	五五	四八	六〇	四五
三五	七二	七八	六〇	五四	六〇	五〇
四〇	八〇	九一	六五	六〇	七〇	五五
四五	八八	一,〇四	七〇	六六	八〇	六〇
五〇	九六	一,一七	七五	七二	九〇	六五
五五	一,〇四	一,一七	八〇	七八	九〇	七〇
六〇	一,一二	一,三〇	八五	八四	一,〇〇	七五
六五	一,二〇	一,四三	九〇	九〇	一,一〇	八〇
七〇	一,二八	一,四三	九五	九六	一,一〇	八五
七五	一,三六	一,五六	一,〇〇	一,〇二	一,二〇	九〇
八〇	一,四四	一,六九	一,〇五	一,〇八	一,三〇	九五
八五	一,五二	一,八二	一,一〇	一,一四	一,四〇	一,〇〇
九〇	一,六〇	一,八二	一,一五	一,二〇	一,四〇	一,〇五
九五	一,六八	一,九五	一,二〇	一,二六	一,五〇	一,一〇
一〇〇	一,七六	二,〇八	一,二五	一,三二	一,六〇	一,一五
一〇五	一,八四	二,〇八	一,三〇	一,三八	一,六〇	一,二〇
一一〇	一,九二	二,二一	一,三五	一,四四	一,七〇	一,二五
一一五	二,〇〇	二,三四	一,四〇	一,五〇	一,八〇	一,三〇
一二〇	二,〇八	二,四七	一,四五	一,五六	一,九〇	一,三五
一二五	二,一六	二,四七	一,五〇	一,六二	一,九〇	一,四〇
一三〇	二,二四	二,六〇	一,五五	一,六八	二,〇〇	一,四五
一三五	二,三二	二,七三	一,六〇	一,七四	二,一〇	一,五〇
一四〇	二,四〇	二,七三	一,六五	一,八〇	二,一〇	一,五五
一四五	二,四八	二,八六	一,七〇	一,八六	二,二〇	一,六〇
一五〇	二,五六	二,九九	一,七五	一,九二	二,三〇	一,六五
一五五	二,六四	三,一二	一,八〇	一,九八	二,四〇	一,七〇
一六〇	二,七二	三,一二	一,八五	二,〇四	二,四〇	一,七五
一六五	二,八〇	三,二五	一,九〇	二,一〇	二,五〇	一,八〇
一七〇	二,八八	三,三八	一,九五	二,一六	二,六〇	一,八五
一七五	二,九六	三,三八	二,〇〇	二,二二	二,六〇	一,九〇
一八〇	三,〇四	三,五一	二,〇五	二,二八	二,七〇	一,九五
一八五	三,一二	三,六四	二,一〇	二,三四	二,八〇	二,〇〇
一九〇	三,二〇	三,七七	二,一五	二,四〇	二,九〇	二,〇五
一九五	三,二八	三,七七	二,二〇	二,四六	二,九〇	二,一〇
二〇〇	三,三六	三,九〇	二,二五	二,五二	三,〇〇	二,一五
二五〇	四,一六	四,八一	二,七五	三,一二	三,七〇	二,六五
三〇〇	四,九六	五,七二	三,二五	三,七二	四,四〇	三,一五
三五〇	五,七六	六,六三	三,七五	四,三二	五,一〇	三,六五
四〇〇	六,五六	七,六七	四,二五	四,九二	五,九〇	四,一五

留學生の資格と待遇變更

文敎部では留學生に關する事項については大體今日まで舊例を踏襲して來たが現在日本への留學志願者は日々增加し而して日語に通曉するものが多數に達してゐるので本年四月一日以降は高等學校又は專門學校以上への入學者でない限り留學生の資格および待遇を廢止することゝなつた

通遼

喇嘛僧と住民　茂林廟で御卽位祝賀

【通遼支局發】聖業正に成り天意の具現と民意に基き新皇帝登極の盛儀を行はせらる三月一日の佳き日に活佛統率の下にある喇嘛の聖地茂林廟（通遼西方六十滿里）に於て喇嘛僧五百附近住民七百餘名に依りて皇帝陛下を壽ぎ新帝國の繁榮を祈願する盛大なる祭典が嚴肅に取り行はれた、內蒙の曠野にそそり立つ莊嚴華麗な集寧寺正門には眞新らしき滿洲國旗と日本國旗を交叉揭揚し高壇を築きて皇帝陛下及び皇后陛下の御眞影を奉安し喇嘛僧五百によりて聖壽無窮を禱ぎ奉り次いで活佛代理として管長イダルチー氏立ちて帝制創定の由來を說明し新帝陛下の御卽位を稱へ大日本帝國の正義を感謝し將來大日本帝國の指導をうけて健全なる發展を遂げねばならぬ旨の堂々たる演說をなし一同再び嚴肅禮拜して終了、

×

式終了後喇嘛敎特有の舞踊に移りたるが此の舞踊は最大至高の盛儀の節取り行ふものにしてまづ樂手十八名によりて奏でられる樂につれて獸畜惡鬼を表象したる面を被りたる者十五名僧を現す無面の者二十一名局德無障を表現したる老爺一名が古代色豐な紛裝をこらして一糸亂れず舞ひ狂ひ最後に惡魔を焚きて終る

×

帝都を遠く離れたる未開不便の地に居住する民草が前後四時間の長き間謹嚴裡に終始したるは卽ち新皇帝を禱ぎ奉り滿家隆興を祈願する赤誠の表れにして滿洲帝國の基礎がいよいよ固く國民が如何に渴仰してゐるかを物語るものであらう

熱河戰沒勇士の　大慰靈祭

【通遼發】通遼北門城外龍王廟（曾田中嘛）延氏發起となり八日午前十一時より同廟境內に於て熱河作戰當時の日滿軍戰沒勇士の大慰靈祭を執行した

泥醉の上凍死

【通遼發】去る二日午前七時頃通遼給水塔（歸東方五〇〇米）附近を通行中の滿人が日本人らしき屍體の横りたるを發見驚き領事館警察に屆出たので直に野口部長李警察師は現場に馳せ着け檢視の結果右は示福大街居住瓦房農場理事高時煥（四五）氏と判明高氏は前夜深更まで鮮人料亭の日の出館にて友人十餘名と飮酒し强か泥醉の末凍死したものなりと

四平街

音樂講演と　レコードの試聽

（四平街支局發）來る十五日午後七時から四平街滿鐵俱樂部日本間に於て滿鐵音樂會講師伊藤十五郎氏の音樂講演とレコード試聽の催しを開くと

種痘を施行

（四平街支局發）去る二十六日當地に天然痘患者尾上モリの看護中であつた夫石川梅吉（六〇）は本月四日猩紅熱の疑ひあつたが六日假痘と決定したが四平街署では傳染の虞れに鑑み之れが萬全を期する爲め八日午前十時から消防隊に於て臨時種痘を施行した、

嫉妬の自殺

（四平街支局發）市內裕盛街某食堂女將川上タケ（四九）—假名—は六日午後七時頃家人の隙にカルモチン三十錠を嚥下自殺をはかり苦悶中を使用の滿洲人ボーイが發見大騷ぎとなり直ちに滿鐵病院に擔ぎ込み應急手當の上目下入院加養中であるが自殺原因とみる可きものは夫が滿鐵關係の飮食を請負へる爲め常に別居し居るを他に女をこしらへ居るものと邪推嫉妬のあまり數日來ヒステリー發作あり市內某藥店から三十錠入りのカルモチンを求め來つて嚥下したが手當の早かつた爲め一命を取止めたものであつた

海の外から

展望鏡を使用　狩獵に

米國に最近俄かに狩獵熱が擡頭獵者の獵物に與がる連中が多くなつたが マスートな商人は妙案を絞つた擧句——狩獵用展望鏡を考へ出した、此れを [illegible] 手に取る樣に觀取出來殊 [illegible] なもの、尙、展望鏡は卅米 [illegible] ニウム製細管の上に取付けてある

ガソリンに代る　水蒸氣自動車

市俄古に於けるライマン、ヴオーエルベルといふ民間飛行家は水蒸氣で普通速力を有つ自動車考案、此の程試驗した所成績極めて良好なので近く特許を申請することになつた

御大典慶祝　寄附金（二）

十圓 ミシマヤ吳服店　五十圓 大原萬千百　一圓 古川トク　三圓 得丸助太郎　三圓 町田義矩　五圓 伊東正夫　二十圓 堀川德太郎　五圓 青木哲見　三十圓 松茂洋行　五圓 山崎眞幽　三圓 大垣鶴藏　三十圓 大矢組新京支店　十圓 滿洲鏡泊學院新京事務所　五圓 勘崎山莫　十圓 梅草旅館　五圓 川畑吉弘　四十圓 瓦斯會社新京支店　百圓 國際運輸新京支店　百五十圓 第一區町內會　同 十圓 新京佛敎團　二圓 峰下一郎

第六區町內會

十圓 小松健松　同 佐藤精一　二圓 佐藤元亮　同 鈴木增太郎　五十錢 君島武夫　同 三崎靜夫　同 杉本丘見　同 青山勇次郎　同 山田藤吉　同 卜三十三　同 松本豐次　同 岡本守　同 小川青利　同 坂田三樹夫　同 中村金太郎　五圓 瀧伊作　同 滿洲製油株式會社　同 滿洲製材所　二圓 永井守一　五十錢 遠藤末吉

新刊紹介

富士　四月號

▲厚さ一寸に達する大册—これが富士四月號の威容だ、ページ數なぞでは追付かない物凄さである、

▲下田港の唐人お吉に對して幕末文明開化の尖端、長崎港にもこれ以上の艶物語がない筈はないと思はれしたところ果してあつた

▲唐人お才—富士が掘當てた逸品である、物語の曲折波瀾もお吉に優るとも劣らない、筆者は異國情調ものでは第一人者の村松梢風、惡からう筈がない、「お才可愛いや」がまた一しきり日本中を吹捲くるであらう。

▲續く大もの菊池寬の「愛の障礙競走」海軍士官の××事件を背景にして痛快淋漓の快作、讀者もこいつ讀ませばと一大レースの始まること疑なし、

▲富士此號はまつたく新讀物で食傷しさうだ、中村武羅夫の「七色の太陽」も凄い、竹田敏彥の名戲曲「滿洲國皇帝」も時節柄見落せぬ、此外長谷川伸、北村小松、大佛次郎、濱田秋聲なんどの精銳をすぐつた讀切豪篇群がある、

▲映畫界特種對談會も映畫ファンには見逃せない「戀愛藝術傑作短篇集」「歐洲藝術新作形グラフ」に到つては、春の花が一時に咲き出たやう、

▲讀物はさいふと、此上にヂャン〳〵ある、ここから見ても一目千本、「あツ」と嘆くばかりだ

日の出　四月號

額面用名畫十六枚の大附錄つき

陸海六大將座談會

出席者　元參謀總長 鈴木莊六大將　前軍事參議官 鈴木孝雄大將　元聯合艦隊司令長官 山本英輔大將　元聯合艦隊司令長官 竹下勇大將　前軍事參議官 町田經宇大將　元關東軍司令官 尾野實信大將

特別記事　聖上陛下の御高德　宮內省御用掛・海軍少將 山本信次郎 謹話

▲世に出る人に贈る　早大總長 田中穗積

▲實力時代來る（世に出る人も職を求むる人も必讀）　武藤山治

▲父（近衞篤麿）を語る　貴族院議長・公爵 近衞文麿

▲動物の第六感物語（人間のとても眞似られぬ深い神秘的な力、興味津々）

▲滿洲國に輝く工藤大將物語　鳴弦樓
滿洲國執政から「滿洲國にとつて、またと得られぬ大忠臣である」と感謝を贈つた滿洲の陸軍大將工藤鐵三郎の波瀾萬丈の半生を描く

▲怪奇小說　高原の美人洪水
日本青年が南支那の山奧で發見した秘境美人村の光景、正に壯快な一大冒險實話である。

▲諧謔小說　あるぷす大將　漢帆一
▲長篇戲曲　大石內藏助　眞山青果
▲時代小說　若衆髷　白井喬二
▲健康小說　生命の鍵　正木博士
▲時代小說　京の夜語り　大佛次郎
▲漫畫訪問　人生修行　和田邦坊

▲傑作小說　焰の讚歌　野村胡堂
妖艶なお秋と清楚な鹿の子、二人の美女が爭ふ戀の渦こそ哀切

▲人氣花形の珍問奇答競爭
水谷八重子と榎本健一……
小唄勝太郎と曾我廼家五郎
飯田蝶子と坂東しうか……

▲新落語『百萬圓貰つたら』……桂小文治

▲映畫スター結婚行進曲
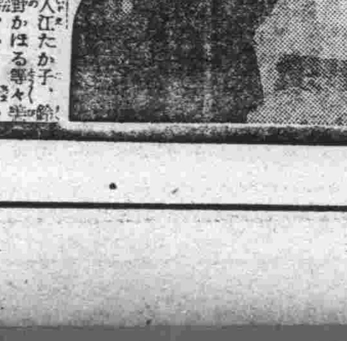
飯塚敏子、入江たか子、村京子、中野かほる等々華やかにも甘い人氣スターのホーム物語！

エチオピアを語る
エチオピア國外務大臣ヘルイ
黑田雅子姫の御輿入から急に有名になつたエチオピア、神秘の國の人情風俗を語る、我國によく似た面白さ。

▲快劍士の大活躍！ 修羅時鳥（時代小說）　吉川英治
▲大探偵小說 黑蜥蜴　江戶川亂步
▲長篇現代小說 春の暴風　加藤武雄
▲長篇現代小說 新巖窟王　谷讓次

大特輯　笑ひの實話集

實際にあつたヲカシイ話滑稽な話　笑ふまいとしても遂に吹き出す愉快千萬な大特輯！
泥棒役者の天才
粗忽者三代記
坊ちやん第二世
夫婦喧嘩物語

滿洲國帝政記念出版
‖本畫譜は‖日の出に限り特に許可されたる國寶的大出版にして參謀本部が後世に遺さん爲め特に戰場に左の軍人畫家を派して描かしめたるもの。
今村嘉吉中佐畫
武藤夜舟少佐畫
山中峯太郞氏解說

參謀本部所藏　滿洲事變大畫譜　下

陸軍大臣林銑十郎大將題字
敎育總監眞崎甚三郎大將序文
參謀次長植田謙吉中將題字
全十六枚

此の附錄共　五十錢

東京牛込　新潮社　發行
全國書店にあり

日本の聖女

（讀上演映）生田葵 作　南部龍平 畫

六四 機屋騒動（五）

「よし、承知した」

今の騒ぎで弥次馬の散じて了つた軒下へ這入つて、二人は又衣裳を交換した。

「清次郎、もう大概の處で、引上げた方がよからうぞ。このさわぎを町役人が知らない筈はなからうし、知れば役所の方へ、とりしづめの人數をまはしてくれと願ひ出るのは知れたことだから、かうしたことに馴れない職人達が捕へられないやうに、第一にひき上げさしてはどうぢや」

「よう承知してをります。もう大略ははしたらしうございますから引上げさしませう」

二人が話てゐると、街の彼方に五六の提灯の火が見えて、大勢の人數が此方へ押寄せる氣配が感ぜられた。

「何でせう」

清次郎が呟くやうに云つた。

「役所の人數が繰り出して來たのかもしれない。早く引上げの手配をするがよい」

その言葉の終らぬ中に、清次郎は此處へ押寄せる時にしめし合はしておいた引上げの相圖の笛を吹いた。

すると、家の中からも、それに應ずるやうな、笛の音が聞えて來た。

それは兵太が吹いたのであつたピリ／＼ピリ／＼ピリー

鋭い引上げの笛の音は引續いて家の内外相應じて、夜の暗の中で鋭く響き渡つた。

それを聞き附た家の中で無我夢中になつて立働いてゐた人數は、言ひつけ通りになだれをうつて外へ出て來た。

提灯を振たてゝ近寄つて來る人數は、もう三四十間の彼方へと迫つてゐた。

[illegible]が出張つて來た[illegible]人數は早く引上げて各自の家へ歸らつしやい。身内の者は此處に踏み止つて、一時防ぐのぢや、物蔭に身体をふせろ、手當り次第に何でも投げつけてやれ」

清次郎が、烈しく下知を傳へた。

役人の出張と聞いて、纏頭人でありながら機屋の職人連は、クモの子のちるが如くに、役人が迫つて來るのとは反對の北の方へと逃げた。

その刹那であつた。

まだ、立ち去らずにゐる、虚無僧姿の數之丞や、清次郎や兵太の前へと、黒布で肉体を包んだ黒装束の男が、ヌッと頭を突き出した。

一目でそれと知つた清次郎は、

「親方もお出でしたか」

「うむ、氣がゝりだからやつて來た。役人達がむかって來たた」

吉兵衛はせゝら笑ふやうに云つた。

「吉兵衛、私も都合によつちや加勢するぞ」

數之丞は天蓋の中で云つた。

「貴方様は、ひいてゐて下さりませ、大事のお身體に怪我でもさしちや済みませんから」

吉兵衛はさう云つて、早、近々とかけ寄つて來た人數の目をかすめるべく、數之丞の袖をとつて、自分も、御の軒下へとは入り込んだ。

「御用だ御用だ」

寄せて來た人數の半分は、御用提灯を振り立てゝ、飛び込んで、往來に運び出されたこはされてある機道具の山を踏み越えながら、家の中へと侵入していつた。

役人の殘り半分は道の上に踏み止り、家の中から外へ逃れ出て來る者を引捕へやうとする算段らしかつた。

△―」×―」

冬は去り 春の宵は忍び寄る

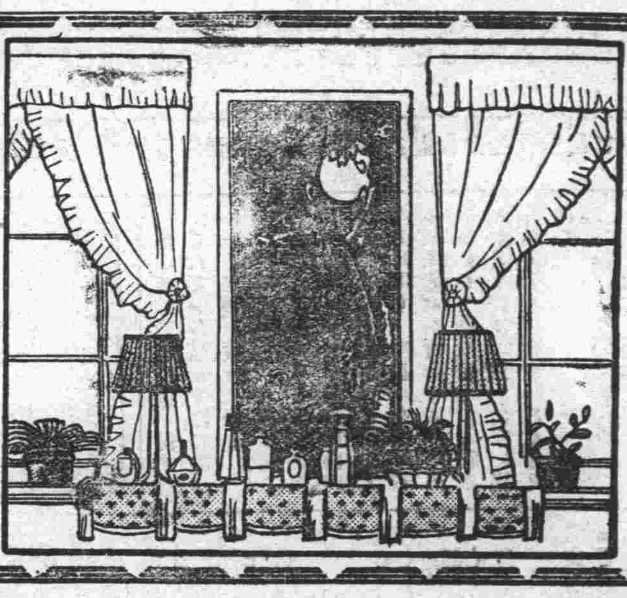

たんせき ぜんそく 百日咳

冬季は、咽喉に呼吸器に、さんざん防禦線を張つて奮闘致します。人間の生理上の一大戰期であります。

併し、いよいよ春となり、萬象蘇生時となりましても、その推移期の一瞬時に、中々油斷がなりません。たんせき、ぜんそく、お子供さんの百日ぜき、又ははしかぜきは却つて、この期に逆襲的に、變症性を發揮して來ます。咳の變症は御承知の通り肺炎、肋膜炎、肺結核等になるのですから、今一息の御治療を希望いたします。

龍角散

治療すべき人々

（喀痰）／たんにて常にゴホンゴホンと悩む人。
（喘息）／ぜんそくにてゼイゼイ息切する人。
（頓咳）／せき續りに出で夜中眠り得ざる人。
（流感）／流行感冒より起るたんせきの人。
（肺病）／肺病にて常に力なきせき出づる人。
（血痰）／たん臭氣を帯び時々血の混る人。
（音聲）／聲音のかれ又は咽喉の痛む人。
（小兒）／百日せき又ははしかせきの小兒。

―心あたりのある人はすみやかに―

定價
二日半分 二十錢
四日分 三十錢
八日分 五十錢
十八日分 一圓
四十日分 二圓
六十五日分 三圓

東京市神田區豐島町
株式會社 藤井得三郎商店
振替東京九一番
電話浪花(67)一〇八二〇

▽全國各藥店にあり△

924

リベール

りん病

内服數時間後に青き尿を出し尿道の淋菌に作用し放尿と共に排泄す因て「うみ」去り痛み速く消散す

特製リベールは現代治淋劑中効め最も速き藥劑として内地は勿論諸海外諸國に到る迄大なる好評を博しつゝあり特製リベールを内服すれば生理的作用により直に腸粘膜より吸收され膀胱内に入つて强力殺菌性の尿と化し放尿時殺菌作用を行ひつゝ排出する効力を有す。由つて今迄憂鬱なりし患者も服藥翌朝より自ら爽快なる氣分に一轉す、その藥効の説明は茲に千萬言を費すよりも多くの服藥者の實話若くは數日間の試服に由つて事實を知られよ。

本劑の特徴は

一、服藥翌朝尿は藍色に變じ强きリベール臭を放つて排泄す同時に譬へ難き快感を覺ね、數日後にはその喜び頂點に達す。

一、今迄尿道に繁殖しつゝあつた無數の淋毒菌はこの恐るべき藍色尿に由つて美事殺菌作用を行ひ速かに體外に放出してしまふ故に煩はしき又危險多き自家尿道洗滌の必要更になし

一、特製リベールの藥効を確實に知るには服藥前と服藥後の尿を採り專門家に希うて顯微鏡檢査を施されるのが最も早道で服藥後日を追うて黴菌が滅び行く現象を認る事が出來る。

一、婦人のりん病も男子と同様效め速し。

洗滌の危險

淋病に惱まされた人は必ず一度は尿道洗滌をやりたがる。さうしてウンと後悔する。尿道洗滌の恐るべき弊害の實例二三を示せば

一、尿道より分泌する膿を逆に尿道の奥へ押込むため黴菌は睾丸を侵し忽ち睾丸炎を起して恐しく腫れ上り疼痛と發熱さで身動きもならぬ程の苦痛を與へる。

二、患者の尿道は劇しくたゞれてゐるから筒で刺す様に痛む。その上更に藥物を注入して一層の刺戟を與へる。それがため膿の排出が却つて以前より劇しくなり、甚だしきに至つては血尿を出す

三、ゴム管やスポイトを、たゞれた尿道へ挿入し尿道の粘膜を傷き破り出血せしむる等手療治の害却つて病氣を永引かす恐れあり。

四、藥物を强く尿道へ注入し黴菌諸共膀胱内へ押し込み、淋毒性膀胱炎、膀胱カタル等の餘病を惹き起すあり。

以上自家尿道洗滌は百害あつて効果の微弱なるものであるから最も注意を要す

定價 五日 二圓　十三日 五圓
七日 三圓　廿七日 十圓

大阪市東區南久太郎町二丁目
發賣元 竹村製劑所
藥劑師 竹村幸次郎
振替大阪三六〇番

内地海外到る處の藥店にあり

や・さ・し・い
支那料理・コレクシヨン
★御家庭で直ぐ出來ます★

叉燒（やきぶた）

◆豚肉百匁、玉菜百匁、酒少量、醬油五勺、砂糖十匁、味の素少量、生姜少量、食用紅色粉少量、（五人前）

◆豚肉は脂肉を切り取り、細長く大切として鹽にて揉み別に生姜を擂おろして絞つた汁と醬油、砂糖、酒、食紅味の素を混ぜた汁を作り、肉を半日位浸けて置き、玉菜は細く千切として水に晒し、アクを拔いて置きます。

◆豚肉を天火に入れて燒くか、金網の上にのせて火の通る迄燒き、一分位の小口切として玉菜と共に皿に盛り合せます

芙蓉蟹（かにたま）

◆蟹五尾（或は罐詰）玉子十個、葱一本。醬油一勺、酒一勺、食鹽、砂糖各少量、味の素少量、豚脂少量。（五人前）

◆新鮮な蟹を鹽茹でして、身を取出し、葱は細かく切る。

◆玉子を割つて攪きまぜ、蟹、葱を加へ、醬油、酒、砂糖、食鹽、味の素にて調味し、フライ鍋にラード少量を入れ、熱した時玉子を掬ひ垂らし、裏返して兩面より燒きあげて皿に盛ります。

肉丸子湯（にくだんごスープ）

◆豚肉五十匁、葱三十匁、椎茸三匁、玉子二個、醬油大匙一杯、食鹽少量、味の素少量、微塵切葱生姜少量。（五人前）

◆豚肉は叩き潰して微塵切葱生姜を極少量加へ、小さい團子にして置き、葱は斜に切り、椎茸は水に浸して足を取り、千切にして置きます。

◆熱湯五合の中に豚肉の團子を入れ、葱、椎茸を加へ、一沸騰させて醬油食鹽にて味をつけ、味の素を入れ、玉子を流し入れて火よりおろし、蓋をして暫時むらして茶碗に盛ります。

五色蛋炒飯（ごもくやきめし）

◆冷飯二合分、干海老十五匁、ハム十匁、卵三個、青豌豆二勺、葱十匁、味の素、食鹽少量、豚脂少量。（五人前）

◆干海老は水に浸して軟く還元して細く刻み、ハムを細かく刻み、卵は鹽、砂糖少量を入れて混ぜ、玉子煎りのやうにして煎りあげ、葱は細かく刻んで置きます。

◆フライ鍋に豚脂を入れて熱し葱、干海老、ハムを入れて空炒りし、冷飯を入れて充分溫めて最後に卵、青豆を混ぜ、食鹽、味の素にて味をつけて（醬油を用ふるも可）皿に盛り分けます。

燒賣（シユウマイ）

◆小麥粉百匁、豚肉百匁、葱五十匁、玉葱三十匁、菠薐草二十匁、生姜二匁、胡椒、食鹽、醬油、味の素少量、胡麻油一勺。（五人前）

◆小麥粉は水五勺位を入れ、耳たぼ位の硬さに捏ねて置き、豚肉は挽潰して置き、葱、玉葱共に細かく刻み、菠薐草はザット茹でて細かく刻んで置きます。

◆豚肉に葱、玉葱、生姜を加へ食鹽、醬油、胡椒、味の素にて調味し、胡麻油を混ぜ合せます。捏ねて置いた小麥粉を三、四匁位に切り分け、丸く押擴げ、前の肉を茶巾絞りのやうにして包み、蒸籠に濕布巾を敷き、其上に入れて二十分程蒸します。

味の素

原料は小麥

料理にかけては世界一の支那では、味の素の需要は盛旺です。夫は味の素が支那料理に無くてならぬ一番よく適した調味料だからです

御家庭に罐入が徳用

小冊子「四季の支那料理」…五錢送料二錢（振替口座東京七七〇番）

宮内省御用達 味の素本舗 株式會社 鈴木商店